

**23-DD-0242**

**Décision Directe**  
**Par délégation du Conseil**  
**de la Métropole européenne de Lille**

LOOS -

**RUE FRANCISCO FERRER - 01 CITE WOUTERS - PARCELLE AL 0754 -  
CREATION D'UN DROIT D'OCCUPATION TREFONCIERE DANS LE CADRE DU  
RENOUVELLEMENT DES CANALISATIONS D'EAU POTABLE**

Le Président du conseil de la métropole européenne de Lille ;

Vu le code général des collectivités territoriales et notamment ses articles L.5211-9 et L.5211-10 ;

Vu la délibération n°22-C-0068 du 29 avril 2022 modifiée par la délibération n°22-C-0362 du 16 décembre 2022, portant délégation des attributions du conseil au Président du Conseil communautaire et autorisant leur délégation de signature à Mmes et MM. les Vice-présidents et Conseillers métropolitains délégués ainsi qu'aux membres de la direction générale ;

Vu l'arrêté n° 22-A-0465 du 20 décembre 2022 portant délégation de fonctions aux membres du l'exécutif ;

Vu l'arrêté n° 22-A-0466 du 20 décembre 2022 modifié par l'arrêté n° 23-A-0097 du 23 mars 2023 portant délégation de signature des attributions du conseil, déléguées au Président du Conseil communautaire, à Mmes et MM. les Vice-présidents et Conseillers métropolitains délégués ;

Vu l'arrêté n° 23-A-0098 du 23 mars 2023 portant définition des modalités de signature en cas d'absence ou d'empêchement et détermination des actes et documents pour lesquels délégation de signature est accordée aux membres de la direction générale et aux responsables de services, selon les ordres de priorités indiqués ;

Vu l'accord des propriétaires, pour la réalisation des travaux et pour la signature d'un acte de création d'un droit d'occupation tréfoncière à titre gratuit.

## Décision directe Par délégation du Conseil

Considérant que la Métropole européenne de Lille a procédé au renouvellement des canalisations du réseau d'eau potable rue Francisco Ferrer - 01 Cité Wouters à Loos ;

Considérant que les propriétaires consentent à régulariser la création d'un droit d'occupation tréfoncière sur la parcelle AL 0754 à Loos par la signature d'un acte administratif à la suite de la réalisation des travaux susmentionnés ;

Considérant qu'il convient par conséquent de créer ce droit d'occupation tréfoncière et de signer l'acte administratif correspondant.

### **DÉCIDE**

**Article 1.** De créer un droit d'occupation tréfoncière à titre gratuit sur la parcelle AL 0754 appartenant à Monsieur et Madame DOCO-ROGIER Maxence et Mathilde, demeurant 27 rue du Général Barbot à Saint-Laurent-Blangy (62223) ;

**Article 2.** D'autoriser la signature de l'acte administratif et la publication aux hypothèques dans le cadre de la constitution de ce droit d'occupation tréfoncière ;

**Article 3.** La présente décision, transcrite au registre des actes de la Métropole européenne de Lille, est susceptible de recours devant le tribunal administratif de Lille dans un délai de deux mois à compter de sa publicité ;

**Article 4.** M. le Directeur général des services est chargé de l'exécution de la présente décision qui sera transmise à M. le Préfet de la Région Hauts de France, Préfet du Département du Nord.

**23-DD-0251**

**Décision Directe**  
**Par délégation du Conseil**  
**de la Métropole européenne de Lille**

LOOS -

**RUE FRANCISCO FERRER - 02 CITE WOUTERS - PARCELLE AL 0753 -  
CREATION D'UN DROIT D'OCCUPATION TREFONCIERE DANS LE CADRE DU  
RENOUVELLEMENT DES CANALISATIONS D'EAU POTABLE**

Le Président du conseil de la métropole européenne de Lille ;

Vu le code général des collectivités territoriales et notamment ses articles L.5211-9 et L.5211-10 ;

Vu la délibération n°22-C-0068 du 29 avril 2022 modifiée par la délibération n°22-C-0362 du 16 décembre 2022, portant délégation des attributions du conseil au Président du Conseil communautaire et autorisant leur délégation de signature à Mmes et MM. les Vice-présidents et Conseillers métropolitains délégués ainsi qu'aux membres de la direction générale ;

Vu l'arrêté n° 22-A-0465 du 20 décembre 2022 portant délégation de fonctions aux membres de l'exécutif ;

Vu l'arrêté n° 22-A-0466 du 20 décembre 2022 modifié par l'arrêté n° 23-A-0097 du 23 mars 2023 portant délégation de signature des attributions du conseil, déléguées au Président du Conseil communautaire, à Mmes et MM. les Vice-présidents et Conseillers métropolitains délégués ;

Vu l'arrêté n° 23-A-0098 du 23 mars 2023 portant définition des modalités de signature en cas d'absence ou d'empêchement et détermination des actes et documents pour lesquels délégation de signature est accordée aux membres de la direction générale et aux responsables de services, selon les ordres de priorités indiqués ;

Vu l'accord du propriétaire, pour la réalisation des travaux et pour la signature d'un acte de création d'un droit d'occupation tréfoncière à titre gratuit.

Considérant que la métropole européenne de Lille a procédé au renouvellement des canalisations du réseau d'eau potable rue Francisco FERRER - 02 Cité Wouters à LOOS ;

## Décision directe Par délégation du Conseil

Considérant qu'il convient de créer un droit d'occupation tréfoncière sur la parcelle AL 0753 suite à la réalisation des travaux précités ;

Considérant l'accord du propriétaire pour régulariser la création d'un droit d'occupation tréfoncière à titre gratuit et la réalisation des travaux par le biais de la signature d'un acte administratif ;

Considérant qu'il convient de signer un acte administratif.

### **DÉCIDE**

**Article 1.** De créer un droit d'occupation tréfoncière à titre gratuit sur la parcelle AL 0753 appartenant à Monsieur HARITOS Ulysse rue Francisco FERRER - 02 Cité Wouters (59120) LOOS ;

**Article 2.** D'autoriser la signature de l'acte administratif et la publication aux hypothèques dans le cadre de la constitution de ce droit d'occupation tréfoncière ;

**Article 3.** La présente décision, transcrite au registre des actes de la Métropole européenne de Lille, est susceptible de recours devant le tribunal administratif de Lille dans un délai de deux mois à compter de sa publicité ;

**Article 4.** M. le Directeur général des services est chargé de l'exécution de la présente décision qui sera transmise à M. le Préfet de la Région Hauts de France, Préfet du Département du Nord.

**23-DD-0252**

**Décision Directe**  
**Par délégation du Conseil**  
**de la Métropole européenne de Lille**

LOOS -

**RUE FRANCISCO FERRER - 03 CITE WOUTERS - PARCELLE AL 0752 -  
CREATION D'UN DROIT D'OCCUPATION TREFONCIERE POUR LE PASSAGE D'UNE  
CANALISATION D'EAU POTABLE**

Le Président du conseil de la métropole européenne de Lille ;

Vu le code général des collectivités territoriales et notamment ses articles L.5211-9 et L.5211-10 ;

Vu la délibération n°22-C-0068 du 29 avril 2022 modifiée par la délibération n°22-C-0362 du 16 décembre 2022, portant délégation des attributions du conseil au Président du Conseil communautaire et autorisant leur délégation de signature à Mmes et MM. les Vice-présidents et Conseillers métropolitains délégués ainsi qu'aux membres de la direction générale ;

Vu l'arrêté n° 22-A-0465 du 20 décembre 2022 portant délégation de fonctions aux membres du l'exécutif ;

Vu l'arrêté n° 22-A-0466 du 20 décembre 2022 modifié par l'arrêté n° 23-A-0097 du 23 mars 2023 portant délégation de signature des attributions du conseil, déléguées au Président du Conseil communautaire, à Mmes et MM. les Vice-présidents et Conseillers métropolitains délégués ;

Vu l'arrêté n° 23-A-0098 du 23 mars 2023 portant définition des modalités de signature en cas d'absence ou d'empêchement et détermination des actes et documents pour lesquels délégation de signature est accordée aux membres de la direction générale et aux responsables de services, selon les ordres de priorités indiqués ;

Vu l'accord de la propriétaire, pour la réalisation des travaux et pour la signature d'un acte de création d'un droit d'occupation tréfoncière à titre gratuit.

Considérant que la métropole européenne de Lille a procédé au renouvellement des canalisations du réseau d'eau potable rue Francisco FERRER - 03 Cité Wouters à LOOS ;

## Décision directe Par délégation du Conseil

Considérant qu'il convient de créer un droit d'occupation tréfoncière sur la parcelle AL0752 suite à la réalisation des travaux précités ;

Considérant l'accord de la propriétaire pour régulariser la création d'un droit d'occupation tréfoncière à titre gratuit et la réalisation des travaux par le biais de la signature d'un acte administratif ;

Considérant qu'il convient de signer un acte administratif.

### **DÉCIDE**

**Article 1.** De créer un droit d'occupation tréfoncière à titre gratuit sur la parcelle AL 0752 appartenant à Madame DEVRIEZE née DOLO Marie-Claude demeurant 51 rue Docteur Calmette à LOOS (59120) ;

**Article 2.** D'autoriser la signature de l'acte administratif et la publication aux hypothèques dans le cadre de la constitution de ce droit d'occupation tréfoncière ;

**Article 3.** La présente décision, transcrite au registre des actes de la Métropole européenne de Lille, est susceptible de recours devant le tribunal administratif de Lille dans un délai de deux mois à compter de sa publicité ;

**Article 4.** M. le Directeur général des services est chargé de l'exécution de la présente décision qui sera transmise à M. le Préfet de la Région Hauts de France, Préfet du Département du Nord.

**23-DD-0253**

**Décision Directe**  
**Par délégation du Conseil**  
**de la Métropole européenne de Lille**

LOOS -

**RUE FRANCISCO FERRER - 04 CITE WOUTERS - PARCELLE AL 0751 -  
CREATION D'UN DROIT D'OCCUPATION TREFONCIERE POUR LE PASSAGE D'UNE  
CANALISATION D'EAU POTABLE**

Le Président du conseil de la métropole européenne de Lille ;

Vu le code général des collectivités territoriales et notamment ses articles L.5211-9 et L.5211-10 ;

Vu la délibération n°22-C-0068 du 29 avril 2022 modifiée par la délibération n°22-C-0362 du 16 décembre 2022, portant délégation des attributions du conseil au Président du Conseil communautaire et autorisant leur délégation de signature à Mmes et MM. les Vice-présidents et Conseillers métropolitains délégués ainsi qu'aux membres de la direction générale ;

Vu l'arrêté n° 22-A-0465 du 20 décembre 2022 portant délégation de fonctions aux membres de l'exécutif ;

Vu l'arrêté n° 22-A-0466 du 20 décembre 2022 modifié par l'arrêté n° 23-A-0097 du 23 mars 2023 portant délégation de signature des attributions du conseil, déléguées au Président du Conseil communautaire, à Mmes et MM. les Vice-présidents et Conseillers métropolitains délégués ;

Vu l'arrêté n° 23-A-0098 du 23 mars 2023 portant définition des modalités de signature en cas d'absence ou d'empêchement et détermination des actes et documents pour lesquels délégation de signature est accordée aux membres de la direction générale et aux responsables de services, selon les ordres de priorités indiqués ;

Vu l'accord du propriétaire, pour la réalisation des travaux et pour la signature d'un acte de création d'un droit d'occupation tréfoncière à titre gratuit.

Considérant que la métropole européenne de Lille a procédé au renouvellement des canalisations du réseau d'eau potable - rue Francisco FERRER - 04 Cité Wouters à LOOS ;

## Décision directe Par délégation du Conseil

Considérant qu'il convient de créer un droit d'occupation tréfoncière sur la parcelle AL 0751 suite à la réalisation des travaux précités ;

Considérant l'accord du propriétaire pour régulariser la création d'un droit d'occupation tréfoncière à titre gratuit et la réalisation des travaux par le biais de la signature d'un acte administratif ;

Considérant qu'il convient de signer un acte administratif.

### **DÉCIDE**

**Article 1.** De créer un droit d'occupation tréfoncière à titre gratuit sur la parcelle AL 0751 appartenant à Monsieur BLANCKE Thierry demeurant rue Francisco FERRER - 04 Cité Wouters à LOOS (59120) ;

**Article 2.** D'autoriser la signature de l'acte administratif et la publication aux hypothèques dans le cadre de la constitution de ce droit d'occupation tréfoncière ;

**Article 3.** La présente décision, transcrite au registre des actes de la Métropole européenne de Lille, est susceptible de recours devant le tribunal administratif de Lille dans un délai de deux mois à compter de sa publicité ;

**Article 4.** M. le Directeur général des services est chargé de l'exécution de la présente décision qui sera transmise à M. le Préfet de la Région Hauts de France, Préfet du Département du Nord.



**23-DD-0254**

**Décision Directe**  
**Par délégation du Conseil**  
**de la Métropole européenne de Lille**

LOOS -

**RUE FRANCISCO FERRER - 05 CITE WOUTERS - PARCELLE AL 0750 -  
CREATION D'UN DROIT D'OCCUPATION TREFONCIERE POUR LE PASSAGE D'UNE  
CANALISATION D'EAU POTABLE**

Le Président du conseil de la métropole européenne de Lille ;

Vu le code général des collectivités territoriales et notamment ses articles L.5211-9 et L.5211-10 ;

Vu la délibération n°22-C-0068 du 29 avril 2022 modifiée par la délibération n°22-C-0362 du 16 décembre 2022, portant délégation des attributions du conseil au Président du Conseil communautaire et autorisant leur délégation de signature à Mmes et MM. les Vice-présidents et Conseillers métropolitains délégués ainsi qu'aux membres de la direction générale ;

Vu l'arrêté n° 22-A-0465 du 20 décembre 2022 portant délégation de fonctions aux membres du l'exécutif ;

Vu l'arrêté n° 22-A-0466 du 20 décembre 2022 modifié par l'arrêté n° 23-A-0097 du 23 mars 2023 portant délégation de signature des attributions du conseil, déléguées au Président du Conseil communautaire, à Mmes et MM. les Vice-présidents et Conseillers métropolitains délégués ;

Vu l'arrêté n° 23-A-0098 du 23 mars 2023 portant définition des modalités de signature en cas d'absence ou d'empêchement et détermination des actes et documents pour lesquels délégation de signature est accordée aux membres de la direction générale et aux responsables de services, selon les ordres de priorités indiqués ;

Vu l'accord de la propriétaire, pour la réalisation des travaux et pour la signature d'un acte de création d'un droit d'occupation tréfoncière à titre gratuit.

Considérant que la métropole européenne de Lille a procédé au renouvellement des canalisations du réseau d'eau potable - rue Francisco Ferrer - 05 Cité Wouters à LOOS ;

## Décision directe Par délégation du Conseil

Considérant qu'il convient de créer un droit d'occupation tréfoncière sur la parcelle AL 0750 suite à la réalisation des travaux précités ;

Considérant l'accord de la propriétaire pour régulariser la création d'un droit d'occupation tréfoncière à titre gratuit et la réalisation des travaux par le biais de la signature d'un acte administratif ;

Considérant qu'il convient de signer un acte administratif.

### **DÉCIDE**

**Article 1.** De créer un droit d'occupation tréfoncière à titre gratuit sur la parcelle AL 0750 appartenant à Madame RENARD Sophie demeurant rue Francisco FERRER - 05 Cité Wouters à LOOS (59120) ;

**Article 2.** D'autoriser la signature de l'acte administratif et la publication aux hypothèques dans le cadre de la constitution de ce droit d'occupation tréfoncière ;

**Article 3.** La présente décision, transcrite au registre des actes de la Métropole européenne de Lille, est susceptible de recours devant le tribunal administratif de Lille dans un délai de deux mois à compter de sa publicité ;

**Article 4.** M. le Directeur général des services est chargé de l'exécution de la présente décision qui sera transmise à M. le Préfet de la Région Hauts de France, Préfet du Département du Nord.

**23-DD-0255**

**Décision Directe**  
**Par délégation du Conseil**  
**de la Métropole européenne de Lille**

LOOS -

**RUE FRANCISCO FERRER - 06 CITE WOUTERS - PARCELLE AL 0749 -  
CREATION D'UN DROIT D'OCCUPATION TREFONCIERE POUR LE PASSAGE D'UNE  
CANALISATION D'EAU POTABLE**

Le Président du conseil de la métropole européenne de Lille ;

Vu le code général des collectivités territoriales et notamment ses articles L.5211-9 et L.5211-10 ;

Vu la délibération n°22-C-0068 du 29 avril 2022 modifiée par la délibération n°22-C-0362 du 16 décembre 2022, portant délégation des attributions du conseil au Président du Conseil communautaire et autorisant leur délégation de signature à Mmes et MM. les Vice-présidents et Conseillers métropolitains délégués ainsi qu'aux membres de la direction générale ;

Vu l'arrêté n° 22-A-0465 du 20 décembre 2022 portant délégation de fonctions aux membres de l'exécutif ;

Vu l'arrêté n° 22-A-0466 du 20 décembre 2022 modifié par l'arrêté n° 23-A-0097 du 23 mars 2023 portant délégation de signature des attributions du conseil, déléguées au Président du Conseil communautaire, à Mmes et MM. les Vice-présidents et Conseillers métropolitains délégués ;

Vu l'arrêté n° 23-A-0098 du 23 mars 2023 portant définition des modalités de signature en cas d'absence ou d'empêchement et détermination des actes et documents pour lesquels délégation de signature est accordée aux membres de la direction générale et aux responsables de services, selon les ordres de priorités indiqués ;

Vu l'accord du propriétaire, pour la réalisation des travaux et pour la signature d'un acte de création d'un droit d'occupation tréfoncière à titre gratuit.

Considérant que la métropole européenne de Lille a procédé au renouvellement des canalisations du réseau d'eau potable rue Francisco FERRER - 06 Cité Wouters à LOOS ;

## Décision directe Par délégation du Conseil

Considérant qu'il convient de créer un droit d'occupation tréfoncière sur la parcelle AL 0749 suite à la réalisation des travaux précités ;

Considérant l'accord du propriétaire pour régulariser la création d'un droit d'occupation tréfoncière à titre gratuit et la réalisation des travaux par le biais de la signature d'un acte administratif ;

Considérant qu'il convient de signer un acte administratif.

### **DÉCIDE**

**Article 1.** De créer un droit d'occupation tréfoncière à titre gratuit sur la parcelle AL 0749 appartenant à Monsieur MALAQUIN David demeurant rue Francisco FERRER - 06 Cité Wouters à LOOS (59120) ;

**Article 2.** D'autoriser la signature de l'acte administratif et la publication aux hypothèques dans le cadre de la constitution de ce droit d'occupation tréfoncière ;

**Article 3.** La présente décision, transcrite au registre des actes de la Métropole européenne de Lille, est susceptible de recours devant le tribunal administratif de Lille dans un délai de deux mois à compter de sa publicité ;

**Article 4.** M. le Directeur général des services est chargé de l'exécution de la présente décision qui sera transmise à M. le Préfet de la Région Hauts de France, Préfet du Département du Nord.

**23-DD-0256**

**Décision Directe**  
**Par délégation du Conseil**  
**de la Métropole européenne de Lille**

LOOS -

**RUE FRANCISCO FERRER - 07 CITE WOUTERS - PARCELLE AL 0748 -  
CREATION D'UN DROIT D'OCCUPATION TREFONCIERE POUR LE PASSAGE D'UNE  
CANALISATION D'EAU POTABLE**

Le Président du conseil de la métropole européenne de Lille ;

Vu le code général des collectivités territoriales et notamment ses articles L.5211-9 et L.5211-10 ;

Vu la délibération n°22-C-0068 du 29 avril 2022 modifiée par la délibération n°22-C-0362 du 16 décembre 2022, portant délégation des attributions du conseil au Président du Conseil communautaire et autorisant leur délégation de signature à Mmes et MM. les Vice-présidents et Conseillers métropolitains délégués ainsi qu'aux membres de la direction générale ;

Vu l'arrêté n° 22-A-0465 du 20 décembre 2022 portant délégation de fonctions aux membres du l'exécutif ;

Vu l'arrêté n° 22-A-0466 du 20 décembre 2022 modifié par l'arrêté n° 23-A-0097 du 23 mars 2023 portant délégation de signature des attributions du conseil, déléguées au Président du Conseil communautaire, à Mmes et MM. les Vice-présidents et Conseillers métropolitains délégués ;

Vu l'arrêté n° 23-A-0098 du 23 mars 2023 portant définition des modalités de signature en cas d'absence ou d'empêchement et détermination des actes et documents pour lesquels délégation de signature est accordée aux membres de la direction générale et aux responsables de services, selon les ordres de priorités indiqués ;

Vu l'accord du propriétaire, pour la réalisation des travaux et pour la signature d'un acte de création d'un droit d'occupation tréfoncière à titre gratuit.

Considérant que la métropole européenne de Lille a procédé au renouvellement des canalisations du réseau d'eau potable rue Francisco FERRER - 07 Cité Wouters - Parcelle AL 0748 à LOOS ;

## Décision directe Par délégation du Conseil

Considérant qu'il convient de créer un droit d'occupation tréfoncière sur la parcelle AL 0748 suite à la réalisation des travaux précités ;

Considérant l'accord du propriétaire pour régulariser la création d'un droit d'occupation tréfoncière à titre gratuit et la réalisation des travaux par le biais de la signature d'un acte administratif ;

Considérant qu'il convient de signer un acte administratif.

### **DÉCIDE**

**Article 1.** De créer un droit d'occupation tréfoncière à titre gratuit sur la parcelle AL 0748 appartenant à Monsieur Marc FRANCOIS demeurant 217 rue Pierre LEGRAND (59000) LILLE ;

**Article 2.** D'autoriser la signature de l'acte administratif et la publication aux hypothèques dans le cadre de la constitution de ce droit d'occupation tréfoncière ;

**Article 3.** La présente décision, transcrite au registre des actes de la Métropole européenne de Lille, est susceptible de recours devant le tribunal administratif de Lille dans un délai de deux mois à compter de sa publicité ;

**Article 4.** M. le Directeur général des services est chargé de l'exécution de la présente décision qui sera transmise à M. le Préfet de la Région Hauts de France, Préfet du Département du Nord.

**23-DD-0257**

**Décision Directe**  
**Par délégation du Conseil**  
**de la Métropole européenne de Lille**

LOOS -

**RUE FRANCISCO FERRER - 08 CITE WOUTERS - PARCELLE AL 0747 -  
CREATION D'UN DROIT D'OCCUPATION TREFONCIERE POUR LE PASSAGE D'UNE  
CANALISATION D'EAU POTABLE**

Le Président du conseil de la métropole européenne de Lille ;

Vu le code général des collectivités territoriales et notamment ses articles L.5211-9 et L.5211-10 ;

Vu la délibération n°22-C-0068 du 29 avril 2022 modifiée par la délibération n°22-C-0362 du 16 décembre 2022, portant délégation des attributions du conseil au Président du Conseil communautaire et autorisant leur délégation de signature à Mmes et MM. les Vice-présidents et Conseillers métropolitains délégués ainsi qu'aux membres de la direction générale ;

Vu l'arrêté n° 22-A-0465 du 20 décembre 2022 portant délégation de fonctions aux membres du l'exécutif ;

Vu l'arrêté n° 22-A-0466 du 20 décembre 2022 modifié par l'arrêté n° 23-A-0097 du 23 mars 2023 portant délégation de signature des attributions du conseil, déléguées au Président du Conseil communautaire, à Mmes et MM. les Vice-présidents et Conseillers métropolitains délégués ;

Vu l'arrêté n° 23-A-0098 du 23 mars 2023 portant définition des modalités de signature en cas d'absence ou d'empêchement et détermination des actes et documents pour lesquels délégation de signature est accordée aux membres de la direction générale et aux responsables de services, selon les ordres de priorités indiqués ;

Vu l'accord des propriétaires, pour la réalisation des travaux et pour la signature d'un acte de création d'un droit d'occupation tréfoncière à titre gratuit.

Considérant que la métropole européenne de Lille a procédé au renouvellement des canalisations du réseau d'eau potable rue Francisco FERRER - 08 Cité Wouters à LOOS ;

## Décision directe Par délégation du Conseil

Considérant qu'il convient de créer un droit d'occupation tréfoncière sur la parcelle AL 0747 suite à la réalisation des travaux précités ;

Considérant l'accord des propriétaires pour régulariser la création d'un droit d'occupation tréfoncière à titre gratuit et la réalisation des travaux par le biais de la signature d'un acte administratif ;

Considérant qu'il convient de signer un acte administratif.

### **DÉCIDE**

**Article 1.** De créer un droit d'occupation tréfoncière à titre gratuit sur la parcelle AL 0747 appartenant à :

- Madame BAUDUIN née DESITTER Yvette demeurant rue Francisco FERRER - 08 Cité Wouters (59120) à LOOS ;

- Monsieur BAUDUIN Pascal 03 rue Gustave DELORY (59293) à NEUVILLE sur ESCAUT ;

- Monsieur BAUDUIN Christian 39 rue Pasteur (59211) à SANTES ;

**Article 2.** D'autoriser la signature de l'acte administratif et la publication aux hypothèques dans le cadre de la constitution de ce droit d'occupation tréfoncière ;

**Article 3.** La présente décision, transcrite au registre des actes de la Métropole européenne de Lille, est susceptible de recours devant le tribunal administratif de Lille dans un délai de deux mois à compter de sa publicité ;

**Article 4.** M. le Directeur général des services est chargé de l'exécution de la présente décision qui sera transmise à M. le Préfet de la Région Hauts de France, Préfet du Département du Nord.



**23-DD-0287**

**Décision Directe**  
**Par délégation du Conseil**  
**de la Métropole européenne de Lille**

**FONDS VERT - ACCOMPAGNEMENT DU DEPLOIEMENT DES ZONES A FAIBLES  
EMISSIONS MOBILITE (ZFE-M) - DEMANDE DE SUBVENTION**

Le Président du conseil de la métropole européenne de Lille ;

Vu le code général des collectivités territoriales et notamment ses articles L.5211-9 et L.5211-10 ;

Vu la délibération n°22-C-0068 du 29 avril 2022 modifiée par la délibération n°22-C-0362 du 16 décembre 2022, portant délégation des attributions du conseil au Président du Conseil communautaire et autorisant leur délégation de signature à Mmes et MM. les Vice-présidents et Conseillers métropolitains délégués ainsi qu'aux membres de la direction générale ;

Vu l'arrêté n° 22-A-0465 du 20 décembre 2022 portant délégation de fonctions aux membres de l'exécutif ;

Vu l'arrêté n° 22-A-0466 du 20 décembre 2022 modifié par l'arrêté n° 23-A-0097 du 23 mars 2023 portant délégation de signature des attributions du conseil, déléguées au Président du Conseil communautaire, à Mmes et MM. les Vice-présidents et Conseillers métropolitains délégués ;

Vu l'arrêté n° 23-A-0098 du 23 mars 2023 portant définition des modalités de signature en cas d'absence ou d'empêchement et détermination des actes et documents pour lesquels délégation de signature est accordée aux membres de la direction générale et aux responsables de services, selon les ordres de priorités indiqués ;

Vu la délibération n°19 C 0392 du Conseil métropolitain du 28 juin 2019, autorisant la mise en œuvre progressive d'une Zone à Faibles Émissions (ZFE), prioritairement à l'échelle de 11 communes, afin de réduire les émissions de polluants de l'air issus des flux motorisés et contribuer ainsi à l'amélioration de la qualité de l'air ;

Vu la loi n° 2021-1104 du 22 août 2021 portant lutte contre le dérèglement climatique et renforcement de la résilience face à ses effets, dite « Loi Climat et Résilience »



23-DD-0287

## Décision directe Par délégation du Conseil

apportant de nouvelles évolutions législatives, applicables à la métropole européenne de Lille (MEL) ;

Vu la délibération n° 22-C-0078 du Conseil métropolitain du 29 avril 2022 autorisant la MEL à actualiser et à consolider son projet de ZFE-m (Zone à Faibles Emissions - Mobilité) avec un élargissement de son périmètre aux 95 communes, avec comme véhicules cibles interdits à la circulation, les vignettes Crit'air 4, 5 et Non Classés.

Considérant que pour assurer la réussite de ce projet ambitieux qui concernera les 95 communes du territoire métropolitain, la sensibilisation des habitants et usagers, l'information et la pédagogie sur la mesure sont des étapes préalables fondamentales pour que les usagers (particuliers et professionnels) puissent s'adapter ;

Considérant que le projet de communication de la MEL prévoit la réalisation de 3 étapes distinctes (dont la consultation réglementaire qui ne fait pas partie de la demande de subvention) du 1er juin 2023 au 31 décembre 2024 pour permettre aux usagers de cerner les enjeux de ce dispositif et ses implications concrètes et créer les conditions d'acceptabilité et d'adhésion de la ZFE ;

Considérant que ce projet répond à la classe 2 relatif au dispositif d'information et de conseil sur les modalités de mise en œuvre de la ZFE-m et les solutions de déplacement alternatives (campagne de communication et de sensibilisation et actions en faveur de l'accompagnement au changement) ;

Considérant qu'il convient de déposer pour ce projet un dossier de demande de subvention auprès du Ministère de la transition écologique dans le cadre du dispositif Fonds Vert.

### **DÉCIDE**

**Article 1.** De déposer un dossier de demande de subvention auprès du Ministère de la transition écologique dans le cadre du dispositif Fonds Vert pour le projet d'accompagnement du déploiement des Zones à Faibles Emissions mobilité (ZFE-m) et de signer tout acte afférent ;

**Article 2.** Le montant de la subvention pour les actions de classe 2 sollicitée au titre du Fonds Vert s'élève à 250.000 € pour un coût total prévisionnel des actions de 400.000 € TTC ;

**Article 3.** D'imputer les recettes correspondantes aux crédits à inscrire au budget annexe Transports en section de fonctionnement ;

**Article 4.** La présente décision, transcrite au registre des actes de la Métropole européenne de Lille, est susceptible de recours devant le tribunal administratif de Lille dans un délai de deux mois à compter de sa publicité ;

**Décision directe**  
**Par délégation du Conseil**

**Article 5.** M. le Directeur général des services et M. le Comptable public sont chargés, chacun en ce qui les concerne, de l'exécution de la présente décision qui sera transmise à M. le Préfet de la Région Hauts de France, Préfet du Département du Nord.

**23-DD-0289**

**Décision Directe**  
**Par délégation du Conseil**  
**de la Métropole européenne de Lille**

**FONDS VERT - ACCOMPAGNEMENT DU DEPLOIEMENT DU PROGRAMME**  
**ECOBONUS PEAGE INVERSE - DEMANDE DE SUBVENTION**

Le Président du conseil de la métropole européenne de Lille ;

Vu le code général des collectivités territoriales et notamment ses articles L.5211-9 et L.5211-10 ;

Vu la délibération n°22-C-0068 du 29 avril 2022 modifiée par la délibération n°22-C-0362 du 16 décembre 2022, portant délégation des attributions du conseil au Président du Conseil communautaire et autorisant leur délégation de signature à Mmes et MM. les Vice-présidents et Conseillers métropolitains délégués ainsi qu'aux membres de la direction générale ;

Vu l'arrêté n° 22-A-0465 du 20 décembre 2022 portant délégation de fonctions aux membres de l'exécutif ;

Vu l'arrêté n° 22-A-0466 du 20 décembre 2022 modifié par l'arrêté n° 23-A-0097 du 23 mars 2023 portant délégation de signature des attributions du conseil, déléguées au Président du Conseil communautaire, à Mmes et MM. les Vice-présidents et Conseillers métropolitains délégués ;

Vu l'arrêté n° 23-A-0098 du 23 mars 2023 portant définition des modalités de signature en cas d'absence ou d'empêchement et détermination des actes et documents pour lesquels délégation de signature est accordée aux membres de la direction générale et aux responsables de services, selon les ordres de priorités indiqués ;

Vu la délibération n° 18 C 0524 du 15 juin 2018 autorisant la mise en œuvre du projet ECOBONUS PEAGE INVERSE sur une partie du territoire métropolitain consistant à récompenser les automobilistes qui acceptent de diminuer leur utilisation de la voiture sur certains axes routiers fréquentés pendant les heures de pointe et à inciter les usagers à se déplacer autrement via des modes plus doux (transports en commun, vélo), à reporter leurs trajets en dehors de ces périodes (déshorage), à covoiturer ou à pratiquer le télétravail ;



23-DD-0289

## Décision directe Par délégation du Conseil

Vu la délibération n°19 C 0392 du Conseil métropolitain du 28 juin 2019, actualisée par la délibération n° 22-C-0078 du Conseil métropolitain du 29 avril 2022, concernant la mise en œuvre progressive de la ZFE-m (Zone à Faibles Émissions - Mobilité) sur le territoire de la métropole européenne de Lille (MEL).

Considérant que le projet ECOBONUS PEAGE INVERSE est localisé dans l'aire d'attraction de la ZFE-m ;

Considérant que la mise en œuvre du projet est prévue du 4 septembre 2023 au 31 juillet 2024 ;

Considérant que ce projet répond à la classe 4 relatif aux dispositifs d'aides financières incitatives pour les mobilités propres en proposant le versement d'une gratification aux participants au projet qui acceptent de se déplacer autrement qu'en voiture (transports en commun, vélo), ou à ne pas prendre la voiture (télétravail), ou à privilégier le covoiturage, ou à aménager ses horaires de travail de façon à ne pas emprunter les axes préalablement identifiés pendant les heures de pointe ;

Considérant qu'il convient de déposer pour ce projet un dossier de demande de subvention auprès du Ministère de la transition écologique dans le cadre du dispositif Fonds Vert.

### DÉCIDE

**Article 1.** De déposer un dossier de demande subvention auprès du Ministère de la transition écologique dans le cadre du dispositif Fonds Vert pour le projet ECOBONUS PEAGE INVERSE et de signer tout acte afférent ;

**Article 2.** Le montant de la subvention pour les actions de classe 4 sollicitée au titre du Fonds Vert s'élève à 924.970,50 € pour un coût total prévisionnel des actions de 1.849.941 € TTC ;

**Article 3.** D'imputer les recettes correspondantes aux crédits à inscrire au budget annexe Transports en section de fonctionnement ;

**Article 4.** La présente décision, transcrite au registre des actes de la Métropole européenne de Lille, est susceptible de recours devant le tribunal administratif de Lille dans un délai de deux mois à compter de sa publicité ;

**Décision directe**  
**Par délégation du Conseil**

**Article 5.** M. le Directeur général des services et M. le Comptable public sont chargés, chacun en ce qui les concerne, de l'exécution de la présente décision qui sera transmise à M. le Préfet de la Région Hauts de France, Préfet du Département du Nord.

**23-DD-0297**

**Décision Directe**  
**Par délégation du Conseil**  
**de la Métropole européenne de Lille**

HOUPLIN-ANCOISNE -

**CONVENTION D'OCCUPATION TEMPORAIRE AU PROFIT DE L'UNION  
DEPARTEMENTALE DES PAPILLONS BLANCS DU NORD POUR L'ORGANISATION  
DE LA REMISE DES PRIX DU CONCOURS « J'AGIS POUR MA PLANETE » -  
MOSAIC - LE JARDIN DES CULTURES - 30 MAI 2023**

Le Président du conseil de la métropole européenne de Lille ;

Vu le code général des collectivités territoriales et notamment ses articles L.5211-9 et L.5211-10 ;

Vu la délibération n°22-C-0068 du 29 avril 2022 modifiée par la délibération n°22-C-0362 du 16 décembre 2022, portant délégation des attributions du conseil au Président du Conseil communautaire et autorisant leur délégation de signature à Mmes et MM. les Vice-présidents et Conseillers métropolitains délégués ainsi qu'aux membres de la direction générale ;

Vu l'arrêté n° 22-A-0465 du 20 décembre 2022 portant délégation de fonctions aux membres de l'exécutif ;

Vu l'arrêté n° 22-A-0466 du 20 décembre 2022 modifié par l'arrêté n° 23-A-0097 du 23 mars 2023 portant délégation de signature des attributions du conseil, déléguées au Président du Conseil communautaire, à Mmes et MM. les Vice-présidents et Conseillers métropolitains délégués ;

Vu l'arrêté n° 23-A-0098 du 23 mars 2023 portant définition des modalités de signature en cas d'absence ou d'empêchement et détermination des actes et documents pour lesquels délégation de signature est accordée aux membres de la direction générale et aux responsables de services, selon les ordres de priorités indiqués ;

Considérant la demande de l'association des Papillons Blancs du Nord concernant l'autorisation d'utiliser MOSAÏC, le jardin des cultures, géré par la Métropole Européenne de Lille, sur la commune d'Houplin-Ancoisne, pour l'organisation de la

## Décision directe Par délégation du Conseil

remise des prix aux établissements lauréats du concours « j'agis pour ma planète »  
le 30 mai 2023 ;

Considérant la demande conforme aux principes d'occupation du domaine public  
mentionnés dans le code général de la propriété des personnes publiques ;

Considérant qu'il convient d'établir une convention d'occupation temporaire du  
domaine public avec l'association des Papillons Blancs du Nord.

### **DÉCIDE**

**Article 1.** L'association des Papillons Blancs du Nord est autorisée à  
occuper MOSAÏC, le jardin des cultures, situé sur la commune d'Houplin-  
Ancoisne, le 30 mai 2023 pour la remise des Prix aux établissements lauréats  
du concours « j'agis pour ma planète » ;

**Article 2.** Cette occupation du domaine public est consentie à titre précaire  
et révocable. L'occupation du domaine public est consentie à titre gratuit  
conformément aux dispositions de la délibération n° 22-C-0022 du 25 février  
2022 relative à la tarification des activités relatives aux espaces naturels de la  
MEL ;

**Article 3.** Une convention d'occupation du domaine public, précisant les  
modalités de cette occupation sera conclue avec l'association des Papillons  
Blancs du Nord ;

**Article 4.** La présente décision, transcrite au registre des actes de la  
Métropole européenne de Lille, est susceptible de recours devant le tribunal  
administratif de Lille dans un délai de deux mois à compter de sa publicité ;

**Article 5.** M. le Directeur général des services est chargé de l'exécution de  
la présente décision qui sera transmise à M. le Préfet de la Région Hauts de  
France, Préfet du Département du Nord.



## CONVENTION

### portant autorisation d'occupation du domaine public de la Métropole Européenne de Lille au profit de l'UDAPEI les papillons Blancs du Nord

Entre : **La Métropole européenne de Lille**,  
Sise à l'hôtel de la Métropole, 2 boulevard des cités unies, CS 70043, 59040 LILLE CEDEX,  
Représentée par son Président, Monsieur Damien CASTELAIN, dûment habilité,  
Ci-après dénommée « la MEL », d'une part,

Et : L'Union Départementale des Papillons Blancs du Nord (UDAPEI)  
Sis 194 rue Nationale, 59000 LILLE  
Représentée par Claude HOQUET, Président  
Ci-après dénommée « l'Occupant », d'autre part,

Considérant que le code général de la propriété des personnes publiques organise la faculté pour les collectivités territoriales à autoriser l'occupation privative de leur domaine public ;

Considérant que les articles L2122-1 et suivants du même code disposent que l'occupation du domaine public doit être autorisée par un titre et que l'autorisation d'occupation est temporaire, précaire et révocable ;

#### **Etant préalablement exposé que :**

La présente mise à disposition temporaire d'un espace, au sein de MOSAÏC, le jardin des cultures à HOUPLIN-ANCOISNE intervient dans le cadre de la remise des prix aux établissements et services du département lauréats du concours « J'AGIS POUR MA PLANETE », concours organisé par l'UDAPEI. Ce concours vise à financer des actions portées par des personnes en situation de handicap en faveur de la protection de la planète. La remise des prix aura lieu le mardi 30 mai 2023 de 10h à 16h. Il est attendu entre 100 et 150 personnes maximum pour qui un cocktail déjeunatoire sera offert par l'UDAPEI, en lien avec le traiteur LEBRUN qui a un droit d'exclusivité sur le site.

#### **Il est convenu ce qui suit :**

##### **Article 1<sup>er</sup>   Objet de la convention**

La MEL met à la disposition de l'Occupant, qui l'accepte, les terrains décrits à l'article 3 de la présente Convention, ceux-ci appartenant à son domaine public, ci-après dénommés « les terrains ».

La présente Convention a pour objet de fixer les modalités par lesquelles la MEL autorise l'Occupant à disposer des terrains ci-après déterminés et à les utiliser à ses risques exclusifs.

##### **Article 2   Domanialité**

La présente Convention est conclue sous le régime de l'occupation temporaire du domaine public.

A ce titre, l'autorisation d'occupation consentie présente un caractère précaire et révocable.

En conséquence, l'occupant ne pourra, en aucun cas, se prévaloir des dispositions sur la propriété commerciale ou d'une autre réglementation quelconque susceptible de conférer un droit au maintien dans les lieux ou quelconque autre droit.

La présente convention ne confère aucun droit réel à l'Occupant.

### **Article 3** Description des terrains

---

Par la présente, la MEL confère à l'Occupant un droit d'occupation temporaire de l'espace ci-après désigné :

MOSAÏC, le jardin des cultures, et son restaurant « La Serre » situés 103 rue Guy Môquet 59263 HOUPLIN-ANCOISNE,.

L'Occupant l'accepte en tant que tel et dispense la MEL d'une plus ample désignation ou description.

### **Article 4** Finalité de l'occupation

---

L'Occupant ne pourra affecter les terrains à une destination autre que l'activité définie ci-dessus.

L'autorisation donnée à l'Occupant d'exercer les activités susvisées n'implique de la part de la MEL aucune garantie de l'obtention d'autres autorisations nécessaires à quelque titre que ce soit, ni aucune diligence à cet égard.

En conséquence, l'Occupant fera son affaire personnelle de l'obtention à ses frais, risques et périls, de toutes les autorisations nécessaires pour l'exercice de ses activités, qu'elles soient prescrites par les lois et règlements, ou par ses propres obligations contractuelles.

La MEL pourra effectuer ou faire effectuer tout contrôle afin de vérifier notamment les conditions d'occupation et d'utilisation du domaine mis à disposition.

### **Article 5** Etendue de l'occupation

---

L'Occupant s'oblige à occuper les sites mis à disposition raisonnablement et selon les règles du Code Civil.

L'Occupant s'oblige à recevoir les sites « en l'état » et sans réserve. Il fait son affaire d'obtenir toutes autorisations et avis conformes à l'exercice des opérations motivant la présente Convention, et d'être en règle avec les textes applicables.

### **Article 6** Inventaire des lieux

---

Il est convenu que la MEL mette à disposition de l'Occupant :

- un accès au restaurant « LA SERRE », tables et chaises en intérieur et en extérieur
- un accès à l'électricité
- un accès aux jardins sous réserve des conditions météorologiques

Un état des lieux contradictoire pourra être dressé à l'entrée par les Parties, et chaque fois que souhaité par l'une ou l'autre aux frais de celle qui le demande, ainsi qu'un inventaire estimatif préalable des objets mobiliers mis à disposition dans le cadre de la présente Convention.

L'état des lieux et l'inventaire seront annexés à la présente Convention.

Les mêmes opérations seront effectuées lors de l'expiration de la présente Convention.

La comparaison des états des lieux et inventaires servira, le cas échéant, à déterminer les travaux de remise en état. A défaut d'état des lieux, le site mis à disposition sera considéré en parfait état.

### **Article 7** Caractère personnel de l'occupation

---

La présente Convention est accordée à titre strictement personnel. Toute cession partielle ou totale de la présente Convention par l'Occupant, sous quelque modalité que ce soit, est strictement interdite.

Le non-respect de cet article entraînera la résiliation immédiate et sans indemnisation de la présente Convention.

#### **Article 8** Règlement intérieur

---

L'occupant s'engage à respecter le règlement intérieur du site.

#### **Article 9** Hygiène et propreté

---

L'Occupant s'assure du respect strict du protocole sanitaire contre la Covid19 sur lequel il s'est engagé (voir annexe) et des évolutions réglementaires qui pourraient entrer en vigueur avant la manifestation. Il porte seul la responsabilité du respect de ces mesures par l'ensemble des personnes présentes : équipe, prestataires et participants.

Il veillera à ce que les lieux mis à disposition et leurs abords soient maintenus en parfait état de propreté et que les déchets soient évacués par ses soins au fur et à mesure des activités mises en œuvre.

Sous peine de résiliation immédiate, l'exploitation ne pourra porter atteinte à la sécurité, à la salubrité, à la tranquillité et à l'hygiène publiques.

La MEL pourra effectuer ou faire effectuer tout contrôle nécessaire pour vérifier la bonne application du présent article.

#### **Article 10** Personnel

---

L'Occupant devra vérifier que toute personne intervenant pour son compte possède les qualifications professionnelles et assurances requises et devra le justifier à la première demande écrite de la MEL.

Le personnel employé par l'Occupant devra être en nombre suffisant au regard des activités et de leur nature.

Le personnel employé par l'Occupant devra être en situation régulière au regard de la loi et notamment du Code du Travail.

En cas de constat par la MEL du non-respect de l'une de ces clauses, il y aura nullité immédiate de la présente Convention et ce, sans indemnisation de quelque nature que ce soit.

#### **Article 11** Responsabilités - Assurance - Recours

---

L'Occupant s'engage à couvrir les conséquences pécuniaires de sa responsabilité civile susceptible d'être engagée, notamment du fait de ses activités, en raison de la possession ou de l'exploitation de ses équipements propres ou du fait de sa présence dans les locaux mis à sa disposition, dans tous les cas où elle serait recherchée, soit :

- à la suite de tous dommages corporels, matériels ou immatériels, causés aux tiers et/ou aux personnes se trouvant dans les Locaux, autorisées ou non ;
- à la suite de tous dommages, y compris les actes de vandalisme, causés aux biens confiés, aux bâtiments, aux installations générales et à tous biens mis à disposition de l'Occupant et appartenant à la MEL.

A ce titre, l'Occupant devra souscrire auprès d'une compagnie notoirement solvable une police d'assurance destinée à garantir sa responsabilité civile, notamment vis-à-vis des biens confiés, y compris les risques locatifs et le recours des voisins et des tiers.

L'Occupant souscrira pour ses biens propres toutes les garanties qu'il jugera utiles et, avec ses assureurs subrogés, renonce à tout recours contre la MEL et ses assureurs pour tous les dommages subis.

La MEL, de son côté, fera son affaire personnelle des assurances garantissant les dommages matériels aux biens mis à disposition dont l'Occupant ou ses préposés seraient responsables, et des dommages occasionnés aux tiers qui leur seraient imputables.

L'Occupant s'engage à n'exercer aucun recours contre la MEL en cas de trouble de jouissance, et notamment en cas de détérioration, d'incendie, ou d'empêchement quelconque d'utilisation, la MEL s'engageant à exercer tout recours utile contre l'auteur du trouble.

#### **Article 12** Obligations financières

---

La présente Convention est conclue à titre gratuit, de sorte que l'Occupant ne devra s'acquitter d'aucune redevance d'occupation.

La MEL se réserve le droit de demander une contrepartie financière à l'Occupant destinée à réparer et indemniser la MEL pour les dégâts matériels éventuellement commis et les pertes constatées sur la base de l'état des lieux établi et de l'inventaire du matériel prêté ;

Le montant de cette compensation fera l'objet d'une délibération ponctuelle du Conseil Métropolitain de la MEL selon le montant des dégâts constatés.

L'Occupant s'oblige à s'acquitter de tous impôts et taxes éventuellement exigibles de par la mise en œuvre de la présente Convention, autres que celles précédemment mentionnées.

#### **Article 13** Autres obligations de l'Occupant

---

L'Occupant s'engage à signaler immédiatement par écrit à la MEL toute dégradation pouvant se produire et informer également immédiatement les services compétents de la MEL de tout sinistre s'étant produit, quand bien même il n'en résulterait aucun dégât apparent.

L'Occupant s'engage à veiller à la fermeture des barrières d'accès, à respecter les règles de sécurité, d'hygiène ou de police ainsi que les règles sanitaires en vigueur. L'Occupant ayant la responsabilité des espaces mis à sa disposition, il devra faire respecter ces mêmes règles aux personnes participant à ses activités.

L'Occupant s'engage à ne constituer dans les lieux aucun dépôt de matières inflammables, explosives ou malodorantes, et faire en sorte que l'utilisation des espaces mis à disposition ne puisse être une gêne quelconque pour les éventuels autres usagers, notamment par l'odeur ou la vue.

L'Occupant s'engage à ne pas faire obstacle aux travaux que la MEL serait amenée à effectuer dans les espaces mis à disposition.

L'Occupant s'engage à ne pas stationner en dehors des zones prévues. L'accès dérogatoire au site se fera sur accord exprès de Mme Aurélie PAINDAVOINE responsable du site.

En cas d'alerte météo de niveau orange, le responsable du site se réserve le droit de demander l'annulation de la prestation, objet de la présente convention, sans aucune indemnité de l'Occupant.

#### **Article 14** Obligations de la MEL

---

Sans objet

#### **Article 15** Durée de la convention

---

La présente convention est conclue pour une durée de 1 jour. Elle débutera le mardi 30 MAI à 10h et s'achèvera à 16h au plus tard.

Cette durée comprend le temps de mise en œuvre de la prestation objet de la présente convention et de remise en état des lieux.

La présente Convention ne pourra faire l'objet d'aucune reconduction.

## **Article 16**    **Modification de la convention**

---

La présente Convention ne pourra être modifiée que par voie d'avenant écrit et signé par les personnes dûment habilitées à cet effet par chacune des parties, et dans les formes qui auront permis son établissement.

## **Article 17**    **Fin de la convention**

---

### **Article 17-1 : Sanction résolutoire - Résiliation pour faute**

Sauf cas de force majeure ou survenance d'un événement exonérateur de responsabilité, en cas de manquement grave d'une des parties à ses obligations contractuelles, la présente convention pourra être résiliée pour faute par la Partie la plus diligente.

La résiliation doit être précédée d'une mise en demeure, dûment motivée et notifiée par lettre recommandée avec accusé de réception à la Partie fautive, et restée sans effet à l'expiration d'un délai d'un mois. En cas d'urgence, notamment pour des raisons d'hygiène ou de sécurité, le délai pourra être réduit à 10 jours.

Les conséquences financières de la résiliation sont à la charge de la Partie fautive qui s'engage à régler, sans délai, les dommages et intérêts à l'autre Partie, en réparation du préjudice subi par cette dernière.

### **Article 17-2 Résiliation unilatérale**

L'une ou l'autre des Parties peut résilier unilatéralement, de façon anticipée, la présente Convention pour un motif d'utilité publique ou d'intérêt général, ou si l'Occupant venait à cesser, pour quelque motif que ce soit, son activité dans les espaces mis à disposition.

### **Article 17-3 Convention arrivée à terme**

À l'expiration de la présente Convention, la MEL aura la possibilité de demander à l'Occupant une remise en l'état à ses frais, conformément à l'article 6 de la présente Convention.

Au terme normal ou anticipé de la présente convention, valant titre d'occupation, les dispositions de l'article L. 1311-7 du code général des collectivités territoriales s'appliqueront.

## **Article 18**    **Litiges**

---

Les litiges susceptibles de naître dans le cadre de la présente convention feront l'objet d'une procédure de négociation amiable et, autant que de besoin, il sera systématiquement, avant toute procédure contentieuse, fait appel à une mission de conciliation du Tribunal administratif de Lille dans le cadre des dispositions de l'article L 211-4 du code de justice administrative.

Si les parties n'arrivent à aucun règlement amiable du litige, celui-ci sera alors du ressort du Tribunal administratif de Lille.

**Article 19 Documents contractuels**

---

Les documents contractuels sont les suivants :

- La présente Convention ;

Fait en deux exemplaires originaux à Lille le

Pour la Métropole Européenne de Lille,  
Le Président,  
Par délégation,

La Directrice générale adjointe  
Pôle DTS

Pour l'Union Départementale des Papillons Blancs  
du Nord,  
Le Président,

M. Claude HOQUET

**23-DD-0298**

**Décision Directe**  
**Par délégation du Conseil**  
**de la Métropole européenne de Lille**

SANTES -

**PARC DE LA DEULE - CONVENTION D'AUTORISATION D'OCCUPATION  
TEMPORAIRE DU DOMAINE PUBLIC AU PROFIT DE LA COMMUNE - ORGANISATION  
D'UN COLOR RUN - 24 JUIN 2023**

Le Président du conseil de la métropole européenne de Lille ;

Vu le code général des collectivités territoriales et notamment ses articles L.5211-9 et L.5211-10 ;

Vu la délibération n°22-C-0068 du 29 avril 2022 modifiée par la délibération n°22-C-0362 du 16 décembre 2022, portant délégation des attributions du conseil au Président du Conseil communautaire et autorisant leur délégation de signature à Mmes et MM. les Vice-présidents et Conseillers métropolitains délégués ainsi qu'aux membres de la direction générale ;

Vu l'arrêté n° 22-A-0465 du 20 décembre 2022 portant délégation de fonctions aux membres de l'exécutif ;

Vu l'arrêté n° 22-A-0466 du 20 décembre 2022 modifié par l'arrêté n° 23-A-0097 du 23 mars 2023 portant délégation de signature des attributions du conseil, déléguées au Président du Conseil communautaire, à Mmes et MM. les Vice-présidents et Conseillers métropolitains délégués ;

Vu l'arrêté n° 23-A-0098 du 23 mars 2023 portant définition des modalités de signature en cas d'absence ou d'empêchement et détermination des actes et documents pour lesquels délégation de signature est accordée aux membres de la direction générale et aux responsables de services, selon les ordres de priorités indiqués ;

Vu la délibération n° 23 C 0045 du 10 février 2023 relative à la tarification des activités et occupations des Espaces Naturels Métropolitains.

Considérant la demande de la commune de Santes, d'utiliser les chemins du parc de la Deûle sur la commune de Santes, gérés par la Métropole Européenne de Lille pour l'organisation de "Color Run" le 24 juin 2023 ;

## Décision directe Par délégation du Conseil

Considérant la demande conforme aux principes d'occupation du domaine public mentionnés dans le code général de la propriété des personnes publiques ;

Considérant qu'il convient d'établir une convention d'occupation temporaire du domaine public avec la commune de Santes.

### DÉCIDE

**Article 1.** La commune de Santes est autorisée à occuper le 24 juin 2023 de 7h à 14h les chemins du Parc de la Deûle pour partie au lieu-dit "La Gîte" sur la commune de Santes pour un "Color Run" ;

**Article 2.** Cette occupation du domaine public est consentie à titre précaire et révocable. L'occupation du domaine public est consentie à titre gratuit conformément aux dispositions de la délibération n° 23 C 0045 du 10 février 2023 relative à la tarification des activités relatives aux espaces naturels de la MEL ;

**Article 3.** Une convention d'occupation du domaine public, précisant les modalités de cette occupation sera conclue avec la commune de Santes ;

**Article 4.** La présente décision, transcrite au registre des actes de la Métropole européenne de Lille, est susceptible de recours devant le tribunal administratif de Lille dans un délai de deux mois à compter de sa publicité ;

**Article 5.** M. le Directeur général des services est chargé de l'exécution de la présente décision qui sera transmise à M. le Préfet de la Région Hauts de France, Préfet du Département du Nord.



## CONVENTION

### portant autorisation d'occupation du domaine public de la Métropole Européenne de Lille au profit de la commune de Santes

Entre : **La Métropole européenne de Lille**,  
Sise à l'hôtel de la Métropole, 2 Boulevard des Cités Unies, CS 70 043, 59040 LILLE CEDEX,  
Représentée par son Président, Monsieur Damien CASTELAIN, dûment habilité,  
Ci-après dénommée « la MEL », d'une part,

Et : **La commune de Santes**,  
Sise, 8 avenue Albert BERNARD, 59211 SANTES  
Représentée par son Maire Monsieur Hiazid BELLABES, dûment habilitée,  
Ci-après dénommée « l'Occupant », d'autre part,

Considérant que le code général de la propriété des personnes publiques organise la faculté pour les collectivités territoriales d'autoriser l'occupation privative de leur domaine public ;

Considérant que les articles L2122-1 et suivants du même code disposent que l'occupation du domaine public doit être autorisée par un titre, cette occupation est temporaire et l'autorisation est précaire et révocable ;

#### **Etant préalablement exposé que :**

La présente mise à disposition temporaire du site du Parc de la Deûle pour partie sur la commune de Sante, concerne l'organisation de « Color Run » pour une occupation du domaine public **le 24 Juin 2023**.

La course de 5 Km se déroule de 10h à 14h. Il y est attendu environ 200 participants.

L'occupation n'implique pas une exploitation économique.  
L'évènement est organisé à l'occasion de la fête du sport.

#### **Il est convenu ce qui suit :**

##### **Article 1<sup>er</sup>   Objet de la convention**

La MEL met à la disposition de l'Occupant, qui l'accepte, les terrains décrits à l'article 3 de la présente Convention, ceux-ci appartenant à son domaine public, ci-après dénommés « les terrains ».

La présente Convention a pour objet de fixer les modalités par lesquelles la MEL autorise l'Occupant à disposer des terrains ci-après déterminés et à les utiliser à ses risques exclusifs.

##### **Article 2   Domanialité**

La présente Convention est conclue sous le régime de l'occupation temporaire du domaine public.

A ce titre, l'autorisation d'occupation consentie présente un caractère précaire et révocable.

En conséquence, l'occupant ne pourra, en aucun cas, se prévaloir des dispositions sur la propriété commerciale ou d'une autre réglementation quelconque susceptible de conférer un droit au maintien dans les lieux et à quelque autre droit.

La présente convention ne confère aucun droit réel à l'Occupant.

### **Article 3** Description des terrains

---

Par la présente, la MEL confère à l'Occupant un droit d'occupation des terrains ci-après désignés :

Le Parc de la Deûle pour partie au lieu-dit « La Gîte » sur la commune de Santes (voir annexe 1/1).

L'Occupant les accepte en tant que tels et dispense la MEL d'une plus ample désignation ou description.

### **Article 4** Finalité de l'occupation

---

L'Occupant ne pourra affecter les terrains à une destination autre que l'activité définie ci-dessus.

L'autorisation donnée à l'Occupant d'exercer les activités susvisées n'implique de la part de la MEL aucune garantie de l'obtention d'autres autorisations nécessaires à quelque titre que ce soit, ni aucune diligence à cet égard.

En conséquence, l'Occupant fera son affaire personnelle de l'obtention à ses frais, risques et périls, de toutes les autorisations nécessaires pour l'exercice de ses activités, qu'elles soient prescrites par les lois et règlements, ou par ses propres obligations contractuelles.

La MEL pourra effectuer ou faire effectuer tout contrôle afin de vérifier notamment les conditions d'occupation et d'utilisation du domaine occupé.

### **Article 5** Etendue de l'occupation

---

L'Occupant s'oblige à occuper les sites occupés raisonnablement, selon les règles du Code Civil.

L'Occupant s'oblige à recevoir les sites « en l'état » et sans réserve. Il fait son affaire d'obtenir toutes autorisations et avis conformes à l'exercice des opérations motivant la présente Convention, et d'être en règle avec les textes applicables.

### **Article 6** Inventaire des lieux

---

Un état des lieux contradictoire pourra être dressé à l'entrée par les Parties, et chaque fois que souhaité par l'une ou l'autre aux frais de celle qui le demande, ainsi qu'un inventaire estimatif préalable des objets mobiliers mis à disposition dans le cadre de la présente Convention.

Les mêmes opérations seront effectuées lors de l'expiration de la présente Convention.

La comparaison des états des lieux et inventaires servira, le cas échéant, à déterminer les travaux de remise en état. A défaut d'état des lieux, le site mis à disposition sera considéré en parfait état.

### **Article 7** Caractère personnel de l'occupation

---

La présente Convention est accordée à titre strictement personnel. Toute cession partielle ou totale de la présente Convention par l'Occupant, sous quelque modalité que ce soit, est strictement interdite.

Le non-respect de cet article entraînera la résiliation immédiate et sans indemnisation de la présente Convention.

### **Article 8** Réglementation

---

Sans objet.

### **Article 9** Hygiène et propreté

---

L'Occupant s'assure du respect strict des obligations sanitaires contre la Covid19 en vigueur lors de la manifestation. Il porte seul la responsabilité du respect de ces mesures par l'ensemble des personnes présentes : staff, prestataires et participants.

Il veillera à ce que les lieux et ses alentours soient maintenus toujours propres et que les déchets soient retirés par ses soins dans les 48 h maximum après la manifestation.

Sous peine de résiliation immédiate, l'occupation ne pourra porter atteinte à la sécurité, à la salubrité, à la tranquillité et à l'hygiène publiques.

La MEL pourra effectuer ou faire effectuer tout contrôle à l'effet de vérifier la bonne application du présent article.

#### **Article 10** Personnel

---

L'Occupant devra vérifier que tout intervenant, pour son compte, possède les qualifications professionnelles et assurances requises et le justifier à la première demande écrite de la MEL.

Le personnel employé par l'Occupant devra être en nombre suffisant au regard des activités et de leur nature.

Le personnel employé par l'Occupant devra être en situation régulière au regard de la loi et notamment du Code du Travail.

En cas de constat par la MEL du non-respect de l'une de ces clauses, il y aura nullité immédiate de la présente Convention et ce, sans indemnisation de quelque nature que ce soit.

Pendant la manifestation Monsieur Rémy VANDEWEGHE sera joignable au 06 30 56 49 22.

#### **Article 11** Responsabilités - Assurance - Recours

---

L'Occupant s'engage à couvrir les conséquences pécuniaires de sa responsabilité civile susceptible d'être engagée notamment du fait de ses activités, par la possession ou l'exploitation de ses équipements propres, et de sa présence dans les locaux mis à sa disposition dans tous les cas où elle serait recherchée :

- À la suite de tous dommages corporels, matériels ou immatériels, consécutifs ou non aux précédents, causés aux tiers et/ou aux personnes se trouvant sur les Terrains, autorisés ou non ;
- À la suite de tous dommages y compris les actes de vandalisme causés aux biens confiés, aux bâtiments, aux installations générales et à tous biens mis à disposition appartenant à la MEL.

A ce titre, l'Occupant devra souscrire auprès d'une compagnie notoirement solvable une police d'assurance destinée à garantir sa responsabilité, notamment vis-à-vis des biens confiés, y compris les risques locatifs et le recours des voisins et des tiers.

L'Occupant souscrira pour ses biens propres toutes les garanties qu'il jugera utiles et, avec ses assureurs subrogés, renonce à tout recours qu'il serait fondé à exercer contre la MEL et ses assureurs pour tous les dommages subis.

La MEL, de son côté, fera son affaire personnelle des assurances garantissant les dommages matériels aux biens mis à disposition dont lui-même ou ses préposés seraient responsables, et des dommages occasionnés aux tiers qui lui seraient imputables.

L'Occupant s'engage à n'exercer aucun recours contre la MEL en cas de trouble de jouissance, et notamment en cas de détérioration, d'incendie, ou d'empêchement quelconque d'utilisation, la MEL s'engageant à exercer tout recours utile contre l'auteur du trouble.

#### **Article 12** Obligations financières

---

La présente Convention est conclue à titre gratuit, de sorte que l'Occupant ne devra pas s'acquitter d'une redevance d'occupation.  
Conformément aux dispositions de la délibération n° 23-C-0045 du 10 février 2023, l'autorisation d'utilisation du domaine public peut être délivrée gratuitement à titre précaire et révocable.

L'occupant perçoit de frais d'inscription pour les reverser à l'association étudiante.

La MEL se réserve le droit de demander une contrepartie financière à l'Occupant destinée à réparer et indemniser la MEL pour les dégâts matériels éventuellement commis et les pertes constatées eu égard à l'inventaire du matériel prêté ;

Le montant de cette compensation fera l'objet d'une délibération ponctuelle du Conseil Métropolitain de la MEL selon le montant des dégâts constatés.

L'Occupant s'oblige à s'acquitter de tous impôts et taxes éventuellement exigibles de par la mise en œuvre de la présente Convention, autres que celles précédemment mentionnées.

### **Article 13** Autres obligations de l'Occupant

---

L'Occupant s'engage à signaler immédiatement par écrit à la MEL toute dégradation pouvant se produire et informer également immédiatement les services compétents de la MEL de tout sinistre s'étant produit, quand bien même il n'en résulterait aucun dégât apparent.

L'Occupant s'engage à veiller à la fermeture des barrières d'accès, à respecter les règles de sécurité, d'hygiène ou de police en vigueur. L'Occupant ayant la responsabilité des espaces naturels mis à sa disposition, il devra faire respecter ces mêmes règles aux participants à ses activités ou aux éventuels sous-occupants dûment autorisés dans le cadre de l'article 7 de la présente Convention.

L'Occupant s'engage à ne constituer dans les lieux aucun dépôt de matières inflammables, explosives ou malodorantes, et faire en sorte que l'utilisation des espaces naturels ne puisse être une gêne quelconque pour les éventuels autres usagers, notamment par l'odeur ou la vue.

L'Occupant s'engage à ne pas faire obstacle aux travaux que la MEL serait amenée à effectuer dans les Espaces naturels.

L'Occupant s'engage à ne pas stationner en dehors des zones prévues. L'accès dérogatoire au site se fera sur accord exprès de M. Pierre GENEAU responsable du site.

En cas d'alerte météo de niveau orange ou rouge, l'Occupant devra annuler la manifestation.

### **Article 14** Obligations de la MEL

---

Sans objet

### **Article 15** Durée de la convention

---

La présente convention est conclue pour le 24 juin 2023 de 7h00 à 14h00.  
Cette durée comprend le temps d'installation, celui dévolu à l'événement et le temps de démontage et de remise en état des lieux.

La présente Convention ne pourra faire l'objet d'aucune reconduction.

### **Article 16** Modification de la convention

---

La présente Convention ne pourra être modifiée que par voie d'avenant écrit et signé par les personnes dûment habilitées à cet effet par chaque Partie, et dans les formes qui auront permis son établissement.

### **Article 17** Fin de la convention

---

#### **Article 17-1 : Sanction résolutoire - Résiliation pour faute**

Sauf cas de force majeure ou de survenance d'un événement exonérateur de responsabilité tel que prévu à l'article 14 susvisé, en cas de manquement grave d'une des parties à ses obligations contractuelles, la présente convention pourra être résiliée pour faute par la Partie la plus diligente.

La résiliation doit être précédée d'une mise en demeure, dûment motivée et notifiée par lettre recommandée avec accusé de réception à la Partie fautive, et restée sans effet à l'expiration d'un délai d'un mois. En cas d'urgence, notamment pour des raisons d'hygiène ou de sécurité, le délai d'un mois pourra être réduit à 10 jours.

Les conséquences financières de la résiliation sont à la charge de la Partie fautive. L'Occupant est tenu de remettre à la MEL tous les équipements objets de la présente Convention. La Partie fautive s'engage à régler, sans délai, les dommages et intérêts à l'autre Partie, en réparation du préjudice subi par cette dernière, et selon état exécutoire, dûment justifié.

### **Article 17-2 Résiliation unilatérale**

L'une ou l'autre des Parties peut résilier unilatéralement, de façon anticipée, la présente Convention pour un motif d'utilité publique ou d'intérêt général, ou si l'Occupant venait à cesser, pour quelque motif que ce soit, son activité dans les Locaux.

### **Article 17-3 Convention arrivée à terme**

À l'expiration de la présente Convention, la MEL aura la possibilité de demander à l'Occupant une remise en l'état à ses frais, conformément à l'article 5 de la présente Convention.

Au terme normal ou anticipé de la présente convention, valant titre d'occupation, les dispositions de l'article L. 1311-7 du code général des collectivités territoriales s'appliqueront.

### **Article 18 Litiges**

---

Les litiges susceptibles de naître à l'occasion de la présente convention feront l'objet d'une procédure de négociation amiable et, autant que de besoin, il sera systématiquement, avant toute procédure contentieuse, fait appel à une mission de conciliation du Tribunal administratif de Lille dans le cadre des dispositions de l'article L 211-4 du code de justice administrative.

Si les parties n'arrivent à aucun règlement amiable du litige, celui-ci sera alors du ressort du Tribunal administratif de Lille.

### **Article 19 Documents contractuels**

---

Les documents contractuels sont les suivants :

- La présente Convention;
- Annexe 1/1 : Terrain occupé

Fait en deux exemplaires originaux à Lille le

La Métropole Européenne de Lille  
Le Président de la MEL,  
Le Chef de service Espaces Naturels

Pour l'Occupant  
Le Maire,

JEAN-FRANÇOIS ANTOINE

HIAZID BELLABES

ANNEXE 1/1 : Terrain occupé

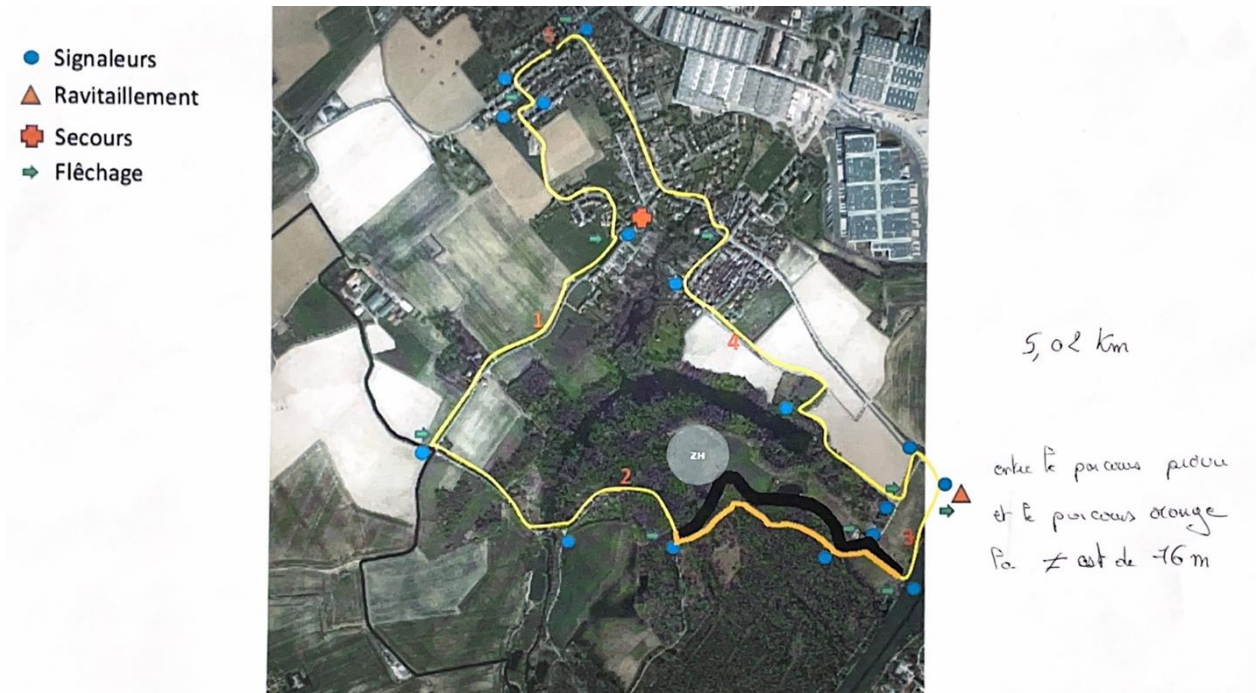

**23-DD-0299**

**Décision Directe**  
**Par délégation du Conseil**  
**de la Métropole européenne de Lille**

ANSTAING - BOUVINES - GRUSON - WILLEMS - BAISIEUX - CHERENG -  
SAINGHIN-EN-MELANTOIS - TRESSIN -

**VAL DE MARQUE - CONVENTION D'AUTORISATION D'OCCUPATION TEMPORAIRE**  
**AU PROFIT DE L'ASSOCIATION GRUS'ON FETE POUR ORGANISER LES 12EMES**  
**FOULEES GRUSONNOISES - 27 ET 28 MAI 2023**

Le Président du conseil de la métropole européenne de Lille ;

Vu le code général des collectivités territoriales et notamment ses articles L.5211-9 et L.5211-10 ;

Vu la délibération n°22-C-0068 du 29 avril 2022 modifiée par la délibération n°22-C-0362 du 16 décembre 2022, portant délégation des attributions du conseil au Président du Conseil communautaire et autorisant leur délégation de signature à Mmes et MM. les Vice-présidents et Conseillers métropolitains délégués ainsi qu'aux membres de la direction générale ;

Vu l'arrêté n° 22-A-0465 du 20 décembre 2022 portant délégation de fonctions aux membres de l'exécutif ;

Vu l'arrêté n° 22-A-0466 du 20 décembre 2022 modifié par l'arrêté n° 23-A-0097 du 23 mars 2023 portant délégation de signature des attributions du conseil, déléguées au Président du Conseil communautaire, à Mmes et MM. les Vice-présidents et Conseillers métropolitains délégués ;

Vu l'arrêté n° 23-A-0098 du 23 mars 2023 portant définition des modalités de signature en cas d'absence ou d'empêchement et détermination des actes et documents pour lesquels délégation de signature est accordée aux membres de la direction générale et aux responsables de services, selon les ordres de priorités indiqués ;

Vu la délibération n° 23 C 0045 du 10 février 2023 relative à la tarification des activités et occupations des Espaces Naturels Métropolitains.

Considérant la demande de l'association Grus'on Fête, d'utiliser les linéaires de chemins du Val de Marque destinés à la randonnée sur les communes d'Anstaing,

## Décision directe Par délégation du Conseil

Baisieux, Bouvines, Chéreng, Gruson, Sainghin en Mélantois, Tressin et Willems, gérés par la Métropole Européenne de Lille pour l'organisation des 12èmes Foulées Grusonnoises du dimanche 28 mai 2023 (montage le 27 mai 2023) ;

Considérant la demande conforme aux principes d'occupation du domaine public mentionnés dans le code général de la propriété des personnes publiques ;

Considérant qu'il convient d'établir une convention d'occupation temporaire du domaine public avec l'association Grus'on Fête.

### **DÉCIDE**

**Article 1.** L'association Grus'on Fête est autorisée à occuper les 27 et 28 mai 2023 de 8h à 19h, les chemins du Val de Marque pour les 4 circuits de randonnées de 6, 12, 17 et 22 km des 12èmes Foulées Grusonnoises

**Article 2.** Cette occupation du domaine public est consentie à titre précaire et révocable. L'occupation du domaine public est consentie à titre gratuit conformément aux dispositions de la délibération n° 23 C 0045 du 10 février 2023 relative à la tarification des activités relatives aux espaces naturels de la MEL.;

**Article 3.** Une convention d'occupation du domaine public, précisant les modalités de cette occupation sera conclue avec l'association Grus'on Fête;

**Article 4.** La présente décision, transcrite au registre des actes de la Métropole européenne de Lille, est susceptible de recours devant le tribunal administratif de Lille dans un délai de deux mois à compter de sa publicité ;

**Article 5.** M. le Directeur général des services est chargé de l'exécution de la présente décision qui sera transmise à M. le Préfet de la Région Hauts de France, Préfet du Département du Nord.



# **CONVENTION**

## **portant autorisation d'occupation du domaine public de la Métropole Européenne de Lille au profit de l'Association Grus'on Fête**

Entre : **La Métropole européenne de Lille**,  
Sise à l'hôtel de la Métropole, 2 Boulevard des Cités Unis, 59040 LILLE CEDEX,  
Représentée par son Président, Monsieur Damien CASTELAIN, dûment habilité,  
Ci-après dénommée « la MEL », d'une part,

Et : **l'Association Grus'on Fête**  
Sise 22 Hameau des Quénoques 7522 BLANDAIN Belgique,  
Représentée par son Président, Monsieur Paul-Marie DESCAMPS, dûment habilité.  
Ci-après dénommée « l'Occupant », d'autre part,

Considérant que le code général de la propriété des personnes publiques organise la faculté pour les collectivités territoriales d'autoriser l'occupation privative de leur domaine public ;

Considérant que les articles L2122-1 et suivants du même code disposent que l'occupation du domaine public doit être autorisée par un titre, cette occupation est temporaire et l'autorisation est précaire et révocable ;

### **Étant préalablement exposé que :**

La présente mise à disposition temporaire concerne l'organisation des 12èmes Foulées Grusonnoises du dimanche 28 mai 2023 (montage le 27 mai 2023).

L'évènement sportif comprend quatre courses de 5, 10 et 23 Km. Environ 700 participants y sont attendus entre 14h et 19h.

L'occupation n'implique pas d'exploitation économique.

### **Il est convenu ce qui suit :**

#### **Article 1<sup>er</sup>   Objet de la convention**

---

La MEL met à la disposition de l'Occupant, qui l'accepte, les terrains décrits à l'article 3 de la présente Convention, ceux-ci appartenant à son domaine public, ci-après dénommés « les terrains ».

La présente Convention a pour objet de fixer les modalités par lesquelles la MEL autorise l'Occupant à disposer des Locaux/le terrain ci-après déterminés et à les utiliser à ses risques exclusifs.

#### **Article 2   Domanialité**

---

La présente Convention est conclue sous le régime de l'occupation temporaire du domaine public.

À ce titre, l'autorisation d'occupation consentie présente un caractère précaire et révocable.

En conséquence, l'occupant ne pourra, en aucun cas, se prévaloir des dispositions sur la propriété commerciale ou d'une autre réglementation quelconque susceptible de conférer un droit au maintien dans les lieux et à quel qu'autre droit.

La présente convention ne confère aucun droit réel à l'Occupant.

### **Article 3** Description des terrains

---

Par la présente, la MEL confère à l'occupant un droit d'occupation des terrains ci-après désignés :

Les linéaires de chemins du Val de Marque destinés à la randonnée sur les communes d'Anstaing, Baisieux, Bouvines, Chéreng, Gruson, Sainghin en Mélantois, Tressin et Willems.

4 Circuits de randonnées de 6, 12, 17 et 22 km sont proposés le long de la Marque et dans les villages traversés (voir plans en annexe 1 parcours semblables à 2022). 2 points de ravitaillement seront installés dans une pâture à proximité du bois d'Infière et à proximité du château de Montreul à Chéreng.

L'Occupant les accepte en tant que tels et dispense la MEL d'une plus ample désignation ou description.

### **Article 4** Finalité de l'occupation

---

L'Occupant ne pourra affecter les terrains à une destination autre que l'activité définie ci-dessus.

L'autorisation donnée à l'Occupant d'exercer les activités susvisées n'implique de la part de la MEL aucune garantie de l'obtention d'autres autorisations nécessaires à quelque titre que ce soit, ni aucune diligence à cet égard.

En conséquence, l'Occupant fera son affaire personnelle de l'obtention à ses frais, risques et périls, de toutes les autorisations nécessaires pour l'exercice de ses activités, qu'elles soient prescrites par les lois et règlements, ou par ses propres obligations contractuelles.

La MEL pourra effectuer ou faire effectuer tout contrôle afin de vérifier notamment les conditions d'occupation et d'utilisation du domaine occupé.

### **Article 5** Étendue de l'occupation

---

L'Occupant s'oblige à occuper les sites occupés raisonnablement, selon les règles du Code Civil.

L'Occupant s'oblige à recevoir les sites « en l'état » et sans réserve. Il fait son affaire d'obtenir toutes autorisations et avis conformes à l'exercice des opérations motivant la présente Convention, et d'être en règle avec les textes applicables.

### **Article 6** Inventaire des lieux

---

Un état des lieux contradictoire pourra être dressé à l'entrée par les Parties, et chaque fois que souhaité par l'une ou l'autre aux frais de celle qui le demande, ainsi qu'un inventaire estimatif préalable des objets mobiliers mis à disposition dans le cadre de la présente Convention.

L'état des lieux et l'inventaire seront annexés à la présente Convention.

Les mêmes opérations seront effectuées lors de l'expiration de la présente Convention.

La comparaison des états des lieux et inventaires servira, le cas échéant, à déterminer les travaux de remise en état. À défaut d'état des lieux, le site mis à disposition sera considéré en parfait état.

### **Article 7** Caractère personnel de l'occupation

---

La présente Convention est accordée à titre strictement personnel. Toute cession partielle ou totale de la présente Convention par l'Occupant, sous quelque modalité que ce soit, est strictement interdite.

Le non-respect de cet article entraînera la résiliation immédiate et sans indemnisation de la présente Convention.

### **Article 8** Règlement intérieur

---

Sans objet

## **Article 9** Hygiène et propreté

---

L'Occupant veillera à ce que les lieux et ses alentours soient maintenus toujours propres et que les déchets soient retirés par ses soins dans les 24 h maximum de la manifestation.

Sous peine de résiliation immédiate, l'exploitation ne pourra porter atteinte à la sécurité, à la salubrité, à la tranquillité et à l'hygiène publiques.

La MEL pourra effectuer ou faire effectuer tout contrôle à l'effet de vérifier la bonne application du présent article.

## **Article 10** Personnel

---

L'Occupant devra vérifier que tout intervenant, pour son compte, possède les qualifications professionnelles et assurances requises et le justifier à la première demande écrite de la MEL.

La MEL note que des personnes seront affectées à l'organisation par l'occupant.

Le personnel employé par l'Occupant devra être en nombre suffisant au regard des activités et de leur nature.

Le personnel employé par l'Occupant devra être en situation régulière au regard de la loi et notamment du Code du Travail.

En cas de constat par la MEL du non-respect de l'une de ces clauses, il y aura nullité immédiate de la présente Convention et ce, sans indemnisation de quelque nature que ce soit.

Pendant la manifestation Thierry DEFRETIN sera joignable au 06 51 53 48 39

## **Article 11** Responsabilités - Assurance - Recours

---

L'Occupant s'engage à couvrir les conséquences pécuniaires de sa responsabilité civile susceptible d'être engagée notamment du fait de ses activités, par la possession ou l'exploitation de ses équipements propres, et de sa présence dans les locaux mis à sa disposition dans tous les cas où elle serait recherchée :

- À la suite de tous dommages corporels, matériels ou immatériels, consécutifs ou non aux précédents, causés aux tiers et/ou aux personnes se trouvant dans les Locaux, autorisées ou non ;
- À la suite de tous dommages y compris les actes de vandalisme causés aux biens confiés, aux bâtiments, aux installations générales et à tous biens mis à disposition appartenant à la MEL.

À ce titre, l'Occupant devra souscrire auprès d'une compagnie notoirement solvable une police d'assurance destinée à garantir sa responsabilité, notamment vis-à-vis des biens confiés, y compris les risques locatifs et le recours des voisins et des tiers.

L'Occupant souscrira pour ses biens propres toutes les garanties qu'il jugera utiles et, avec ses assureurs subrogés, renonce à tout recours qu'il serait fondé à exercer contre la MEL et ses assureurs pour tous les dommages subis.

La MEL, de son côté, fera son affaire personnelle des assurances garantissant les dommages matériels aux biens mis à disposition dont lui-même ou ses préposés seraient responsables, et des dommages occasionnés aux tiers qui lui seraient imputables.

L'Occupant s'engage à n'exercer aucun recours contre la MEL en cas de trouble de jouissance, et notamment en cas de détérioration, d'incendie, ou d'empêchement quelconque d'utilisation, la MEL s'engageant à exercer tout recours utile contre l'auteur du trouble.

## **Article 12** Obligations financières

---

La présente Convention est conclue à titre gratuit, de sorte que l'Occupant ne devra s'acquitter d'aucune redevance d'occupation.

Conformément aux dispositions de la délibération n° 23-C-0045 du 10 février 2023, l'autorisation d'utilisation du domaine public peut être délivrée gratuitement à titre précaire et révocable.

L'évènement concourant à la satisfaction d'un intérêt général.

Les frais d'inscription des participants sont destinés à couvrir les frais d'organisation de l'occupant.

La MEL se réserve le droit de demander une contrepartie financière à l'Occupant destinée à :

- Réparer et indemniser la MEL pour les dégâts matériels éventuellement commis et les pertes constatées eu égard à l'inventaire du matériel prêté ;

Le montant de cette compensation fera l'objet d'une délibération ponctuelle du Conseil Métropolitain de la MEL selon le montant des dégâts ou de la consommation constatée.

L'Occupant s'oblige à s'acquitter de tous impôts et taxes éventuellement exigibles de par la mise en œuvre de la présente Convention, autres que celles précédemment mentionnées.

### **Article 13** Autres obligations de l'Occupant

---

L'Occupant s'engage à signaler immédiatement par écrit à la MEL toute dégradation pouvant se produire et informer également immédiatement les services compétents de la MEL de tout sinistre s'étant produit, quand bien même il n'en résulterait aucun dégât apparent.

L'occupant s'engage à respecter le site;

- Tout marquage par peinture est interdit,
- Les panneaux et autres rubalises doivent être retirés dans un délai de 24h maximum après la manifestation.

L'Occupant s'engage à ne pas faire obstacle aux travaux que la MEL serait amenée à effectuer dans les Locaux. En cas d'indisponibilité totale des Locaux, la MEL proposera une solution de remplacement à l'Occupant.

L'Occupant s'engage à ne pas stationner dans la zone d'accueil du public. Un arrêté municipal interdit la circulation sur les chemins de randonnée, l'organisateur doit faire la demande de dérogation auprès de la commune.

L'accès de véhicules se fera sur accord exprès du responsable du site Monsieur FORTIN.

En cas d'alerte météo de niveau orange, l'occupant devra annuler la manifestation.

### **Article 14** Obligations de la MEL

---

La MEL assure le bon état général de fonctionnement des installations et équipements qu'elle met à disposition de l'Occupant, le cas échéant.

Les obligations susvisées de maintenance et d'entretien concernent également les biens mobiliers mis à disposition.

### **Article 15** Durée de la convention

---

La présente convention est conclue pour 2 jours, la présente convention prend effet le samedi 27 mai 2023 à 8h jusqu'au 28 mai 2023 à 19h. Cette durée comprend le temps d'installation, celui dévolu à la manifestation et le temps de remise en état des lieux.

La présente Convention ne pourra faire l'objet d'aucune reconduction.

### **Article 16** Modification de la convention

---

La présente Convention ne pourra être modifiée que par voie d'avenant écrit et signé par les personnes dûment habilitées à cet effet par chaque Partie, et dans les formes qui auront permis son établissement.

### **Article 17** Fin de la convention

---

#### **Article 17-1 : Sanction résolutoire - Résiliation pour faute**

Sauf cas de force majeure ou de survenance d'un événement exonérateur de responsabilité tel que prévu à l'article 14 susvisé, en cas de manquement grave d'une des parties à ses obligations contractuelles, la présente convention pourra être résiliée pour faute par la Partie la plus diligente.

La résiliation doit être précédée d'une mise en demeure, dûment motivée et notifiée par lettre recommandée avec accusé de réception à la Partie fautive, et restée sans effet à l'expiration d'un délai d'un mois. En cas d'urgence, notamment pour des raisons d'hygiène ou de sécurité, le délai d'un mois pourra être réduit à 10 jours.

Les conséquences financières de la résiliation sont à la charge de la Partie fautive. L'Occupant est tenu de remettre à la MEL tous les équipements objets de la présente Convention. La Partie fautive s'engage à régler, sans délai, les dommages et intérêts à l'autre Partie, en réparation du préjudice subi par cette dernière, et selon état exécutoire, dûment justifié.

#### **Article 17-2 Résiliation unilatérale**

L'une ou l'autre des Parties peut résilier unilatéralement, de façon anticipée, la présente Convention pour un motif d'utilité publique ou d'intérêt général, ou si l'Occupant venait à cesser, pour quelque motif que ce soit, son activité dans les Locaux.

#### **Article 17-3 Convention arrivée à terme**

À l'expiration de la présente Convention par la survenance de son terme normal, l'Occupant est tenu de remettre à la MEL, en état normal d'entretien, compte tenu de leur âge et de leur destination, tous les équipements, ouvrages et installations qu'il aura réalisés sur la dépendance domaniale occupée. Cette remise est faite gratuitement. La MEL aura la possibilité de demander à l'Occupant une remise en l'état à ses frais, conformément à l'article 5 de la présente Convention.

Au terme normal ou anticipé de la présente convention, valant titre d'occupation, les dispositions de l'article L. 1311-7 du code général des collectivités territoriales s'appliqueront.

#### **Article 18 Litiges**

---

Les litiges susceptibles de naître à l'occasion de la présente convention feront l'objet d'une procédure de négociation amiable et, autant que de besoin, il sera systématiquement, avant toute procédure contentieuse, fait appel à une mission de conciliation du Tribunal administratif de Lille dans le cadre des dispositions de l'article L 211-4 du code de justice administrative.

Si les parties n'arrivent à aucun règlement amiable du litige, celui-ci sera alors du ressort du Tribunal administratif de Lille.

#### **Article 19 Documents contractuels**

---

Les documents contractuels sont les suivants :

- La présente convention ;
- Annexe 1 : plans des parcours.

Fait en deux exemplaires originaux à Lille le

La Métropole Européenne de Lille  
Pour le Président de la MEL,  
Le chef de service aux Espaces Naturels

Pour l'Occupant,  
Le Président

JEAN FRANÇOIS ANTOINE

Paul-Marie DESCAMPS

**23-DD-0300**

**Décision Directe**  
**Par délégation du Conseil**  
**de la Métropole européenne de Lille**

VILLENEUVE D'ASCQ -

**ESPACES NATURELS - CONVENTION D'AUTORISATION D'OCCUPATION  
TEMPORAIRE DES PARCS DU VAL DE MARQUE AU PROFIT DE LA COMMUNE  
POUR ORGANISER 3 EVENEMENTS - 17 AU 19 JUIN, 19 JUIN AU 4 JUILLET ET 14  
JUILLET 2023**

Le Président du conseil de la métropole européenne de Lille ;

Vu le code général des collectivités territoriales et notamment ses articles L.5211-9 et L.5211-10 ;

Vu la délibération n°22-C-0068 du 29 avril 2022 modifiée par la délibération n°22-C-0362 du 16 décembre 2022, portant délégation des attributions du conseil au Président du Conseil communautaire et autorisant leur délégation de signature à Mmes et MM. les Vice-présidents et Conseillers métropolitains délégués ainsi qu'aux membres de la direction générale ;

Vu l'arrêté n° 22-A-0465 du 20 décembre 2022 portant délégation de fonctions aux membres de l'exécutif ;

Vu l'arrêté n° 22-A-0466 du 20 décembre 2022 modifié par l'arrêté n° 23-A-0097 du 23 mars 2023 portant délégation de signature des attributions du conseil, déléguées au Président du Conseil communautaire, à Mmes et MM. les Vice-présidents et Conseillers métropolitains délégués ;

Vu l'arrêté n° 23-A-0098 du 23 mars 2023 portant définition des modalités de signature en cas d'absence ou d'empêchement et détermination des actes et documents pour lesquels délégation de signature est accordée aux membres de la direction générale et aux responsables de services, selon les ordres de priorités indiqués ;

Vu la délibération n° 23 C 0045 du 10 février 2023 relative à la tarification des activités et occupations des Espaces Naturels Métropolitains.

Considérant la demande de la Commune de Villeneuve d'Ascq, d'utiliser les espaces naturels du Val de Marque au Parc Urbain, à la Plaine Canteleu, au Parc du Héron et

## Décision directe Par délégation du Conseil

la Colline des Marchenelles gérés par la Métropole Européenne de Lille pour l'organisation de concerts pour la Fête de la Musique le 18 juin 2023 (montage le 17, démontage le 19), les challenges sportifs scolaires du 19 juin au 4 juillet et la Cervoise le 14 juillet 2023 ;

Considérant la demande conforme aux principes d'occupation du domaine public mentionnés dans le code général de la propriété des personnes publiques ;

Considérant qu'il convient d'établir une convention d'occupation temporaire du domaine public avec la Commune de Villeneuve d'Ascq.

### **DÉCIDE**

**Article 1.** La Commune de Villeneuve d'Ascq est autorisée à occuper les espaces naturels du Val de Marque, gérés par la MEL sur la commune de Villeneuve d'Ascq, pour la Fête de la musique, les Challenges sportifs scolaires et la randonnée La Cervoise au Parc Urbain, à la Plaine Canteleu, au Parc du Héron et la Colline des Marchenelles, entre le 17 juin 2023 et le 14 juillet 2023 ;

**Article 2.** Cette occupation du domaine public est consentie à titre précaire et révocable. L'occupation du domaine public est consentie à titre gratuit conformément aux dispositions de la délibération n° 23 C 0045 du 10 février 2023 relative à la tarification des activités relatives aux espaces naturels de la MEL ;

**Article 3.** Une convention d'occupation du domaine public, précisant les modalités de cette occupation sera conclue avec La Commune de Villeneuve d'Ascq ;

**Article 4.** La présente décision, transcrite au registre des actes de la Métropole européenne de Lille, est susceptible de recours devant le tribunal administratif de Lille dans un délai de deux mois à compter de sa publicité ;

**Article 5.** M. le Directeur général des services est chargé de l'exécution de la présente décision qui sera transmise à M. le Préfet de la Région Hauts de France, Préfet du Département du Nord.

# **CONVENTION**

## **portant autorisation d'occupation du domaine public de la Métropole Européenne de Lille au profit de la commune de Villeneuve d'Ascq**

Entre : **La Métropole européenne de Lille**,  
Sise à l'hôtel de la Métropole, 2 Boulevard des Cités Unies – CS 70043 – 59040 Lille Cedex,  
Représentée par son Président, Monsieur Damien CASTELAIN, dûment habilité,  
Ci-après dénommée « la MEL », d'une part,

Et : **la commune de Villeneuve d'Ascq** Sis en son siège, Représentée par son maire Monsieur Gérard CAUDRON, dûment habilité. Ci-après dénommée « l'Occupant », d'autre part,

Considérant que le code général de la propriété des personnes publiques organise la faculté pour les collectivités territoriales d'autoriser l'occupation privative de leur domaine public ;

Considérant que les articles L2122-1 et suivants du même code disposent que l'occupation du domaine public doit être autorisée par un titre, cette occupation est temporaire et l'autorisation est précaire et révocable ;

### **Etant préalablement exposé que :**

La présente mise à disposition temporaire concerne l'occupation des Espaces Naturels pour partie du Val de Marque, pour l'organisation de trois événements concourant à la satisfaction d'un intérêt général : culturel, pédagogique ou sportif.

Quatre concerts en plein air à la Plaine Canteleux le 18 juin 2023 à l'occasion de la Fête de la Musique de 16h30 à 22h30. Il est attendu entre 500 à 1000 personnes.

Un challenge sportif scolaire au Parc Urbain du 19 juin au 4 juillet 2023 entre 8h30 et 16h30. Cet événement ayant pour objectif la découverte des activités de pleine nature par des 75 élèves de CM2 se déroule en journée scolaire (lundi, mardi, jeudi et vendredi).

Une randonnée pédestre « La Cervoise » le 14 juillet 2023 au Parc Urbain, au Lac du Héron et à la Colline des Marchenelles entre 6h00 et 15h00. 500 participants y sont attendus.

L'occupation n'implique pas d'exploitation économique.

### **Il est convenu ce qui suit :**

#### **Article 1<sup>er</sup>   Objet de la convention**

---

La MEL met à la disposition de l'Occupant, qui l'accepte, les terrains décrits à l'article 3 de la présente Convention, ceux-ci appartenant à son domaine public, ci-après dénommés « les terrains ».

La présente Convention a pour objet de fixer les modalités par lesquelles la MEL autorise l'Occupant à disposer des Locaux/le terrain ci-après déterminés et à les utiliser à ses risques exclusifs.

#### **Article 2   Domanialité**

---

La présente Convention est conclue sous le régime de l'occupation temporaire du domaine public.

À ce titre, l'autorisation d'occupation consentie présente un caractère précaire et révocable.



En conséquence, l'occupant ne pourra, en aucun cas, se prévaloir des dispositions sur la propriété commerciale ou d'une autre réglementation quelconque susceptible de conférer un droit au maintien dans les lieux et à quel qu'autre droit.

La présente convention ne confère aucun droit réel à l'Occupant.

---

### **Article 3** Description des terrains

---

Par la présente, la MEL confère à l'occupant un droit d'occupation des terrains ci-après désignés au Val de Marque :

Le Parc Urbain, La Plaine Canteleu, Le Lac du Héron, La Colline des Marchenelles. (Cf. plans de chaque manifestation en annexe 1,2,3).

L'Occupant les accepte en tant que tels et dispense la MEL d'une plus ample désignation ou description.

---

### **Article 4** Finalité de l'occupation

---

L'Occupant ne pourra affecter les terrains à une destination autre que l'activité définie ci-dessus.

L'autorisation donnée à l'Occupant d'exercer les activités susvisées n'implique de la part de la MEL aucune garantie de l'obtention d'autres autorisations nécessaires à quelque titre que ce soit, ni aucune diligence à cet égard.

En conséquence, l'Occupant fera son affaire personnelle de l'obtention à ses frais, risques et périls, de toutes les autorisations nécessaires pour l'exercice de ses activités, qu'elles soient prescrites par les lois et règlements, ou par ses propres obligations contractuelles.

La MEL pourra effectuer ou faire effectuer tout contrôle afin de vérifier notamment les conditions d'occupation et d'utilisation du domaine occupé.

---

### **Article 5** Étendue de l'occupation

---

L'Occupant s'oblige à occuper les sites occupés raisonnablement, selon les règles du Code Civil.

L'Occupant s'oblige à recevoir les sites « en l'état » et sans réserve. Il fait son affaire d'obtenir toutes autorisations et avis conformes à l'exercice des opérations motivant la présente Convention, et d'être en règle avec les textes applicables.

---

### **Article 6** Inventaire des lieux

---

Un état des lieux contradictoire pourra être dressé à l'entrée par les Parties, et chaque fois que souhaité par l'une ou l'autre aux frais de celle qui le demande, ainsi qu'un inventaire estimatif préalable des objets mobiliers mis à disposition dans le cadre de la présente Convention.

L'état des lieux et l'inventaire seront annexés à la présente Convention.

Les mêmes opérations seront effectuées lors de l'expiration de la présente Convention.

La comparaison des états des lieux et inventaires servira, le cas échéant, à déterminer les travaux de remise en état. À défaut d'état des lieux, le site mis à disposition sera considéré en parfait état.

---

### **Article 7** Caractère personnel de l'occupation

---

La présente Convention est accordée à titre strictement personnel. Toute cession partielle ou totale de la présente Convention par l'Occupant, sous quelque modalité que ce soit, est strictement interdite.

Le non-respect de cet article entraînera la résiliation immédiate et sans indemnisation de la présente Convention.

---

### **Article 8** Règlement intérieur

---

Sans objet

## **Article 9** Hygiène et propreté

---

L'Occupant veillera à ce que les lieux et ses alentours soient maintenus toujours propres et que les déchets soient retirés par ses soins à l'issue de l'occupation.

Sous peine de résiliation immédiate, l'exploitation ne pourra porter atteinte à la sécurité, à la salubrité, à la tranquillité et à l'hygiène publiques.

La MEL pourra effectuer ou faire effectuer tout contrôle à l'effet de vérifier la bonne application du présent article.

## **Article 10** Personnel

---

L'Occupant devra vérifier que tout intervenant, pour son compte, possède les qualifications professionnelles et assurances requises et le justifier à la première demande écrite de la MEL.

La MEL note que des personnes seront affectées à l'organisation par le service villeneuvois occupant.

Le personnel employé par l'Occupant devra être en nombre suffisant au regard des activités et de leur nature.

Le personnel employé par l'Occupant devra être en situation régulière au regard de la loi et notamment du Code du Travail.

En cas de constat par la MEL du non-respect de l'une de ces clauses, il y aura nullité immédiate de la présente Convention et ce, sans indemnisation de quelque nature que ce soit.

Pendant la manifestation du 18 juin, Monsieur Jean-Christophe Martin sera joignable au 06 78 16 91 35, celle du 19 juin au 4 juillet Monsieur Eric CHAUCHOY au 06 70 55 26 96 et celle du 14 juillet Monsieur Hamind BENMARK au 06 70 19 14 47.

## **Article 11** Responsabilités - Assurance - Recours

---

L'Occupant s'engage à couvrir les conséquences pécuniaires de sa responsabilité civile susceptible d'être engagée notamment du fait de ses activités, par la possession ou l'exploitation de ses équipements propres, et de sa présence dans les locaux mis à sa disposition dans tous les cas où elle serait recherchée :

- à la suite de tous dommages corporels, matériels ou immatériels, consécutifs ou non aux précédents, causés aux tiers et/ou aux personnes se trouvant dans les Locaux, autorisées ou non ;
- à la suite de tous dommages y compris les actes de vandalisme causés aux biens confiés, aux bâtiments, aux installations générales et à tous biens mis à disposition appartenant à la MEL.

A ce titre, l'Occupant devra souscrire auprès d'une compagnie notoirement solvable une police d'assurance destinée à garantir sa responsabilité, notamment vis-à-vis des biens confiés, y compris les risques locatifs et le recours des voisins et des tiers.

L'Occupant souscrira pour ses biens propres toutes les garanties qu'il jugera utiles et, avec ses assureurs subrogés, renonce à tout recours qu'il serait fondé à exercer contre la MEL et ses assureurs pour tous les dommages subis.

La MEL, de son côté, fera son affaire personnelle des assurances garantissant les dommages matériels aux biens mis à disposition dont lui-même ou ses préposés seraient responsables, et des dommages occasionnés aux tiers qui lui seraient imputables.

L'Occupant s'engage à n'exercer aucun recours contre la MEL en cas de trouble de jouissance, et notamment en cas de détérioration, d'incendie, ou d'empêchement quelconque d'utilisation, la MEL s'engageant à exercer tout recours utile contre l'auteur du trouble.

## **Article 12** Obligations financières

---

La présente Convention est conclue à titre gratuit, de sorte que l'Occupant ne devra s'acquitter d'aucune redevance d'occupation.

Conformément aux dispositions de la délibération n°23-C-0045 du 10 février 2023, l'autorisation d'utilisation du domaine public peut être délivrée gratuitement à titre précaire et révocable pour les événements concourant à la satisfaction de l'intérêt général.

Il n'y a pas de frais de participation demandée aux participants.

La MEL se réserve le droit de demander une contrepartie financière à l'Occupant destinée à :

- Réparer et indemniser la MEL pour les dégâts matériels éventuellement commis et les pertes constatées eu égard à l'inventaire du matériel prêté ;

Le montant de cette compensation fera l'objet d'une délibération ponctuelle du Conseil Métropolitain de la MEL selon le montant des dégâts ou de la consommation constatée.

L'Occupant s'oblige à s'acquitter de tous impôts et taxes éventuellement exigibles de par la mise en œuvre de la présente Convention, autres que celles précédemment mentionnées.

### **Article 13** Autres obligations de l'Occupant

---

L'Occupant s'engage à signaler immédiatement par écrit à la MEL toute dégradation pouvant se produire et informer également immédiatement les services compétents de la MEL de tout sinistre s'étant produit, quand bien même il n'en résulterait aucun dégât apparent.

L'Occupant s'engage à ne pas faire obstacle aux travaux que la MEL serait amenée à effectuer dans les Locaux. En cas d'indisponibilité totale des Locaux, la MEL proposera une solution de remplacement à l'Occupant.

L'Occupant s'engage à ne pas stationner dans la zone d'accueil du public. Un arrêté municipal interdit la circulation sur les chemins de randonnée, l'organisateur doit faire la demande de dérogation auprès de la commune.

L'accès de véhicules se fera sur accord exprès du responsable du site Monsieur FORTIN.

En cas d'alerte météo de niveau orange, l'occupant devra annuler la manifestation.

### **Article 14** Obligations de la MEL

---

La MEL assure le bon état général de fonctionnement des installations et équipements qu'elle met à disposition de l'Occupant, le cas échéant.

Les obligations susvisées de maintenance et d'entretien concernent également les biens mobiliers mis à disposition.

### **Article 15** Durée de la convention

---

La présente convention est conclue pour 18 jours.

La présente convention prend effet du 17 juin 2023 au 4 juillet, puis le 14 juillet et se termine le 14 juillet 2023. Cette durée comprend le temps d'installation, celui dévolu aux trois événements et le temps de remise en état des lieux.

La présente Convention ne pourra faire l'objet d'aucune reconduction.

### **Article 16** Modification de la convention

---

La présente Convention ne pourra être modifiée que par voie d'avenant écrit et signé par les personnes dûment habilitées à cet effet par chaque Partie, et dans les formes qui auront permis son établissement.

### **Article 17** Fin de la convention

---

#### **Article 17-1 : Sanction résolutoire - Résiliation pour faute**

Sauf cas de force majeure ou de survenance d'un événement exonérateur de responsabilité tel que prévu à l'article 14 susvisé, en cas de manquement grave d'une des parties à ses obligations contractuelles, la présente convention pourra être résiliée pour faute par la Partie la plus diligente.

La résiliation doit être précédée d'une mise en demeure, dûment motivée et notifiée par lettre recommandée avec accusé de réception à la Partie fautive, et restée sans effet à l'expiration d'un délai d'un mois. En cas

d'urgence, notamment pour des raisons d'hygiène ou de sécurité, le délai d'un mois pourra être réduit à 10 jours.

Les conséquences financières de la résiliation sont à la charge de la Partie fautive. L'Occupant est tenu de remettre à la MEL tous les équipements objets de la présente Convention. La Partie fautive s'engage à régler, sans délai, les dommages et intérêts à l'autre Partie, en réparation du préjudice subi par cette dernière, et selon état exécutoire, dûment justifié.

### **Article 17-2 Résiliation unilatérale**

L'une ou l'autre des Parties peut résilier unilatéralement, de façon anticipée, la présente Convention pour un motif d'utilité publique ou d'intérêt général, ou si l'Occupant venait à cesser, pour quelque motif que ce soit, son activité dans les Locaux.

### **Article 17-3 Convention arrivée à terme**

À l'expiration de la présente Convention par la survenance de son terme normal, l'Occupant est tenu de remettre à la MEL, en état normal d'entretien, compte tenu de leur âge et de leur destination, tous les équipements, ouvrages et installations qu'il aura réalisés sur la dépendance domaniale occupée. Cette remise est faite gratuitement. La MEL aura la possibilité de demander à l'Occupant une remise en l'état à ses frais, conformément à l'article 5 de la présente Convention.

Au terme normal ou anticipé de la présente convention, valant titre d'occupation, les dispositions de l'article L. 1311-7 du code général des collectivités territoriales s'appliqueront.

### **Article 18 Litiges**

---

Les litiges susceptibles de naître à l'occasion de la présente convention feront l'objet d'une procédure de négociation amiable et, autant que de besoin, il sera systématiquement, avant toute procédure contentieuse, fait appel à une mission de conciliation du Tribunal administratif de Lille dans le cadre des dispositions de l'article L 211-4 du code de justice administrative.

Si les parties n'arrivent à aucun règlement amiable du litige, celui-ci sera alors du ressort du Tribunal administratif de Lille.

### **Article 19 Documents contractuels**

---

Les documents contractuels sont les suivants :

- La présente Convention ;
- Les annexes 1,2,3: plans de chaque évènement ;

Fait en deux exemplaires originaux à Lille le

La Métropole Européenne de Lille  
Pour le Président de la MEL,  
Le Chef de service Espaces Naturels,

Pour l'Occupant  
Le Maire de Villeneuve d'Ascq

JEAN-FRANÇOIS ANTOINE

Gérard CAUDRON

ANNEXE 1



ANNEXE 2

# Implantation des activités du Challenge sportif 2023



ANNEXE 3 IMPLANTATION La Cervoise le 14 juillet

Départ et arrivée de la Cervoise 2023

buvette ( 15 chaises et 5 tables )    secouriste ( 1 table et 2 chaises )



Arche    Espace OMS ( 4 tables )    Scène ( 16 m<sup>2</sup> h : 0.5 m )    Buvette ( 5 tables )

ANNEXE 3 LE CICUIT La Cervoise





**23-DD-0301**

**Décision Directe**  
**Par délégation du Conseil**  
**de la Métropole européenne de Lille**

VILLENEUVE D'ASCQ -

**VAL DE MARQUE - CONVENTION D'AUTORISATION D'OCCUPATION TEMPORAIRE  
AU PROFIT DE L'ASSOCIATION METROPOLE TRAIL NATURE VILLENEUVE D'ASCQ  
POUR ORGANISER LE RALLYE NATURE "LES GUERNOUILLARDES" - 6 MAI 2023**

Le Président du conseil de la métropole européenne de Lille ;

Vu le code général des collectivités territoriales et notamment ses articles L.5211-9 et L.5211-10 ;

Vu la délibération n°22-C-0068 du 29 avril 2022 modifiée par la délibération n°22-C-0362 du 16 décembre 2022, portant délégation des attributions du conseil au Président du Conseil communautaire et autorisant leur délégation de signature à Mmes et MM. les Vice-présidents et Conseillers métropolitains délégués ainsi qu'aux membres de la direction générale ;

Vu l'arrêté n° 22-A-0465 du 20 décembre 2022 portant délégation de fonctions aux membres de l'exécutif ;

Vu l'arrêté n° 22-A-0466 du 20 décembre 2022 modifié par l'arrêté n° 23-A-0097 du 23 mars 2023 portant délégation de signature des attributions du conseil, déléguées au Président du Conseil communautaire, à Mmes et MM. les Vice-présidents et Conseillers métropolitains délégués ;

Vu l'arrêté n° 23-A-0098 du 23 mars 2023 portant définition des modalités de signature en cas d'absence ou d'empêchement et détermination des actes et documents pour lesquels délégation de signature est accordée aux membres de la direction générale et aux responsables de services, selon les ordres de priorités indiqués ;

Vu la délibération n° 23 C 0045 du 10 février 2023 relative à la tarification des activités et occupations des Espaces Naturels Métropolitains.

Considérant la demande de l'association M.T.N.V, d'utiliser les chemins du Val de Marque au Parc du Urbain, gérés par la Métropole Européenne de Lille pour l'organisation du rallye nature "les Guernouillardes" le 6 mai 2023 ;

## Décision directe Par délégation du Conseil

Considérant qu'il convient d'établir une convention d'occupation temporaire du domaine public avec l'association M.T.N.V.

### DÉCIDE

**Article 1.** L'association M.T.N.V est autorisée à occuper les chemins du Val de Marque destinés à la randonnée à pieds au Parc Urbain sur la commune de Villeneuve d'Ascq, pour l'organisation du rallye nature "Les Guernouillade", le samedi 6 mai 2023 de 14h à 18h ;

**Article 2.** Cette occupation du domaine public est consentie à titre précaire et révocable. L'occupation du domaine public est consentie à titre gratuit conformément aux dispositions de la délibération n° 23 C 0045 du 10 février 2023 relative à la tarification des activités relatives aux espaces naturels de la MEL et conformément à l'article L2125-1 du code général de la propriété des personnes publiques ;

**Article 3.** Une convention d'occupation du domaine public, précisant les modalités de cette occupation sera conclue avec l'association M.T.N.V ;

**Article 4.** La présente décision, transcrite au registre des actes de la Métropole européenne de Lille, est susceptible de recours devant le tribunal administratif de Lille dans un délai de deux mois à compter de sa publicité ;

**Article 5.** M. le Directeur général des services est chargé de l'exécution de la présente décision qui sera transmise à M. le Préfet de la Région Hauts de France, Préfet du Département du Nord.

# CONVENTION

## portant autorisation d'occupation du domaine public de la Métropole Européenne de Lille au profit de l'association M.T.N.V

Entre : **La Métropole européenne de Lille**,  
Sise à l'hôtel de la Métropole, 2 Boulevard des Cités Unies – CS 70043 – 59040 Lille Cedex,  
Représentée par son Président, Monsieur Damien CASTELAIN, dûment habilité,  
Ci-après dénommée « la MEL », d'une part,

Et : **L'association MTNV (Métropole Trail Nature Villeneuve d'Ascq)**,  
Sise 145 rue Jean-Baptiste Lebas- 59493 Villeneuve d'Ascq,  
Représentée par son président, Monsieur Emmanuel Renaux, dûment habilité. Ci-après dénommée  
« l'Occupant », d'autre part,

Considérant que le code général de la propriété des personnes publiques organise la faculté pour les collectivités territoriales d'autoriser l'occupation privative de leur domaine public ;

Considérant que les articles L2122-1 et suivants du même code disposent que l'occupation du domaine public doit être autorisée par un titre, cette occupation est temporaire et l'autorisation est précaire et révocable ;

### **Étant préalablement exposé que :**

La présente mise à disposition temporaire concerne l'occupation des espaces naturels métropolitains du Parc Urbain sur la commune de Villeneuve d'Ascq, pour l'organisation d'un rally nature « **Les Guernouillards** » **le samedi 6 mai 2023**. Cet événement sportive et familiale est organisé autour du thème de la grenouille.

Il est attendu entre 14h et 18h environ 800 participants pour 3 boucles de 500m, 2km5 ou 4km5 animés par une quinzaine de membres et encadrés par une trentaine de signaleurs.

L'occupation n'implique pas d'exploitation économique.

### **Il est convenu ce qui suit :**

#### **Article 1<sup>er</sup>   Objet de la convention**

---

La MEL met à la disposition de l'Occupant, qui l'accepte, les terrains décrits à l'article 3 de la présente Convention, ceux-ci appartenant à son domaine public, ci-après dénommés « les terrains ».

La présente Convention a pour objet de fixer les modalités par lesquelles la MEL autorise l'Occupant à disposer des Locaux/le terrain ci-après déterminés et à les utiliser à ses risques exclusifs.

#### **Article 2   Domanialité**

---

La présente Convention est conclue sous le régime de l'occupation temporaire du domaine public.

À ce titre, l'autorisation d'occupation consentie présente un caractère précaire et révocable.

En conséquence, l'occupant ne pourra, en aucun cas, se prévaloir des dispositions sur la propriété commerciale ou d'une autre réglementation quelconque susceptible de conférer un droit au maintien dans les lieux et à quel qu'autre droit.

La présente convention ne confère aucun droit réel à l'Occupant.

---

### **Article 3** Description des terrains

---

Par la présente, la MEL confère à l'occupant un droit d'occupation des terrains ci-après désignés :  
Les chemins piétonniers du Parc Urbain gérés par les espaces naturels métropolitains sur la commune de Villeneuve d'Ascq (cf. Plan en annexe 1).

L'Occupant les accepte en tant que tels et dispense la MEL d'une plus ample désignation ou description.

---

### **Article 4** Finalité de l'occupation

---

L'Occupant ne pourra affecter les terrains à une destination autre que l'activité définie ci-dessus.

L'autorisation donnée à l'Occupant d'exercer les activités susvisées n'implique de la part de la MEL aucune garantie de l'obtention d'autres autorisations nécessaires à quelque titre que ce soit, ni aucune diligence à cet égard.

En conséquence, l'Occupant fera son affaire personnelle de l'obtention à ses frais, risques et périls, de toutes les autorisations nécessaires pour l'exercice de ses activités, qu'elles soient prescrites par les lois et règlements, ou par ses propres obligations contractuelles.

La MEL pourra effectuer ou faire effectuer tout contrôle afin de vérifier notamment les conditions d'occupation et d'utilisation du domaine occupé.

---

### **Article 5** Étendue de l'occupation

---

L'Occupant s'oblige à occuper les sites occupés raisonnablement, selon les règles du Code Civil.

L'Occupant s'oblige à recevoir les sites « en l'état » et sans réserve. Il fait son affaire d'obtenir toutes autorisations et avis conformes à l'exercice des opérations motivant la présente Convention, et d'être en règle avec les textes applicables.

---

### **Article 6** Inventaire des lieux

---

Un état des lieux contradictoire pourra être dressé à l'entrée par les Parties, et chaque fois que souhaité par l'une ou l'autre aux frais de celle qui le demande, ainsi qu'un inventaire estimatif préalable des objets mobiliers mis à disposition dans le cadre de la présente Convention.

L'état des lieux et l'inventaire seront annexés à la présente Convention.

Les mêmes opérations seront effectuées lors de l'expiration de la présente Convention.

La comparaison des états des lieux et inventaires servira, le cas échéant, à déterminer les travaux de remise en état. À défaut d'état des lieux, le site mis à disposition sera considéré en parfait état.

---

### **Article 7** Caractère personnel de l'occupation

---

La présente Convention est accordée à titre strictement personnel. Toute cession partielle ou totale de la présente Convention par l'Occupant, sous quelque modalité que ce soit, est strictement interdite.

Le non-respect de cet article entraînera la résiliation immédiate et sans indemnisation de la présente Convention.

---

### **Article 8** Règlement intérieur

---

Sans objet

---

### **Article 9** Hygiène et propreté

---

L'Occupant veillera à ce que les lieux et ses alentours soient maintenus toujours propres et que les déchets soient retirés par ses soins à l'issue de l'occupation.

Sous peine de résiliation immédiate, l'exploitation ne pourra porter atteinte à la sécurité, à la salubrité, à la tranquillité et à l'hygiène publiques.

La MEL pourra effectuer ou faire effectuer tout contrôle à l'effet de vérifier la bonne application du présent article.

#### **Article 10** Personnel

---

L'Occupant devra vérifier que tout intervenant, pour son compte, possède les qualifications professionnelles et assurances requises et le justifier à la première demande écrite de la MEL.

La MEL note que des personnes seront affectées à l'organisation par l'Occupant.

Le personnel employé par l'Occupant devra être en nombre suffisant au regard des activités et de leur nature.

Le personnel employé par l'Occupant devra être en situation régulière au regard de la loi et notamment du Code du Travail.

En cas de constat par la MEL du non-respect de l'une de ces clauses, il y aura nullité immédiate de la présente Convention et ce, sans indemnisation de quelque nature que ce soit.

Pendant la manifestation, messieurs Sébastien BEVE et Emmanuel RENAUX sera joignable au 06 17 70 63 62 OU 06 29 54 44 23.

#### **Article 11** Responsabilités - Assurance - Recours

---

L'Occupant s'engage à couvrir les conséquences pécuniaires de sa responsabilité civile susceptible d'être engagée notamment du fait de ses activités, par la possession ou l'exploitation de ses équipements propres, et de sa présence dans les locaux mis à sa disposition dans tous les cas où elle serait recherchée :

- À la suite de tous dommages corporels, matériels ou immatériels, consécutifs ou non aux précédents, causés aux tiers et/ou aux personnes se trouvant dans les Locaux, autorisées ou non ;
- À la suite de tous dommages y compris les actes de vandalisme causés aux biens confiés, aux bâtiments, aux installations générales et à tous biens mis à disposition appartenant à la MEL.

À ce titre, l'Occupant devra souscrire auprès d'une compagnie notoirement solvable une police d'assurance destinée à garantir sa responsabilité, notamment vis-à-vis des biens confiés, y compris les risques locatifs et le recours des voisins et des tiers.

L'Occupant souscrira pour ses biens propres toutes les garanties qu'il jugera utiles et, avec ses assureurs subrogés, renonce à tout recours qu'il serait fondé à exercer contre la MEL et ses assureurs pour tous les dommages subis.

La MEL, de son côté, fera son affaire personnelle des assurances garantissant les dommages matériels aux biens mis à disposition dont lui-même ou ses préposés seraient responsables, et des dommages occasionnés aux tiers qui lui seraient imputables.

L'Occupant s'engage à n'exercer aucun recours contre la MEL en cas de trouble de jouissance, et notamment en cas de détérioration, d'incendie, ou d'empêchement quelconque d'utilisation, la MEL s'engageant à exercer tout recours utile contre l'auteur du trouble.

#### **Article 12** Obligations financières

---

La présente Convention est conclue à titre gratuit, de sorte que l'Occupant ne devra s'acquitter d'aucune redevance d'occupation.

Conformément aux dispositions de la délibération n° 23-C-0045 du 10 février 2023, l'autorisation d'utilisation du domaine public peut être délivrée gratuitement à titre précaire et révocable.

La MEL se réserve le droit de demander une contrepartie financière à l'Occupant destinée à :

- Réparer et indemniser la MEL pour les dégâts matériels éventuellement commis et les pertes constatées eu égard à l'inventaire du matériel prêté ;

Le montant de cette compensation fera l'objet d'une délibération ponctuelle du Conseil Métropolitain de la MEL selon le montant des dégâts ou de la consommation constatée.

L'Occupant s'oblige à s'acquitter de tous impôts et taxes éventuellement exigibles de par la mise en œuvre de la présente Convention, autres que celles précédemment mentionnées.

### **Article 13** Autres obligations de l'Occupant

---

L'Occupant s'engage à signaler immédiatement par écrit à la MEL toute dégradation pouvant se produire et informer également immédiatement les services compétents de la MEL de tout sinistre s'étant produit, quand bien même il n'en résulterait aucun dégât apparent.

L'occupant s'engage à respecter le site;

- Tout marquage par peinture est interdit,
- Les panneaux et autres rubalises doivent être retirés dans un délai de 24h maximum après la manifestation.

L'Occupant s'engage à ne pas faire obstacle aux travaux que la MEL serait amenée à effectuer dans les Locaux. En cas d'indisponibilité totale des Locaux, la MEL proposera une solution de remplacement à l'Occupant.

L'Occupant s'engage à ne pas stationner dans la zone d'accueil du public. Un arrêté municipal interdit la circulation sur les chemins de randonnée, l'organisateur doit faire la demande de dérogation auprès de la commune.

L'accès de véhicules se fera sur accord exprès du responsable du site Monsieur FORTIN.

En cas d'alerte météo de niveau orange, l'occupant devra annuler la manifestation.

### **Article 14** Obligations de la MEL

---

La MEL assure le bon état général de fonctionnement des installations et équipements qu'elle met à disposition de l'Occupant, le cas échéant.

Les obligations susvisées de maintenance et d'entretien concernent également les biens mobiliers mis à disposition.

### **Article 15**

---

La présente convention est conclue pour la manifestation du 6 mai 2023.

La présente convention prend effet le 6 mai à 14h00 et se termine le jour-même à 18h00. Cette durée comprend le temps d'installation, celui dévolu à l'événement et le temps de démontage et de remise en état des lieux.

La présente Convention ne pourra faire l'objet d'aucune reconduction.

### **Article 16** Modification de la convention

---

La présente Convention ne pourra être modifiée que par voie d'avenant écrit et signé par les personnes dûment habilitées à cet effet par chaque Partie, et dans les formes qui auront permis son établissement.

### **Article 17** Fin de la convention

---

#### **Article 17-1 : Sanction résolutoire - Résiliation pour faute**

Sauf cas de force majeure ou de survenance d'un événement exonérateur de responsabilité tel que prévu à l'article 14 susvisé, en cas de manquement grave d'une des parties à ses obligations contractuelles, la présente convention pourra être résiliée pour faute par la Partie la plus diligente.

La résiliation doit être précédée d'une mise en demeure, dûment motivée et notifiée par lettre recommandée avec accusé de réception à la Partie fautive, et restée sans effet à l'expiration d'un délai d'un mois. En cas d'urgence, notamment pour des raisons d'hygiène ou de sécurité, le délai d'un mois pourra être réduit à 10 jours.

Les conséquences financières de la résiliation sont à la charge de la Partie fautive. L'Occupant est tenu de remettre à la MEL tous les équipements objets de la présente Convention. La Partie fautive s'engage à régler,

sans délai, les dommages et intérêts à l'autre Partie, en réparation du préjudice subi par cette dernière, et selon état exécutoire, dûment justifié.

### **Article 17-2 Résiliation unilatérale**

L'une ou l'autre des Parties peut résilier unilatéralement, de façon anticipée, la présente Convention pour un motif d'utilité publique ou d'intérêt général, ou si l'Occupant venait à cesser, pour quelque motif que ce soit, son activité dans les Locaux.

### **Article 17-3 Convention arrivée à terme**

À l'expiration de la présente Convention par la survenance de son terme normal, l'Occupant est tenu de remettre à la MEL, en état normal d'entretien, compte tenu de leur âge et de leur destination, tous les équipements, ouvrages et installations qu'il aura réalisés sur la dépendance domaniale occupée. Cette remise est faite gratuitement. La MEL aura la possibilité de demander à l'Occupant une remise en l'état à ses frais, conformément à l'article 5 de la présente Convention.

Au terme normal ou anticipé de la présente convention, valant titre d'occupation, les dispositions de l'article L. 1311-7 du code général des collectivités territoriales s'appliqueront.

### **Article 18 Litiges**

---

Les litiges susceptibles de naître à l'occasion de la présente convention feront l'objet d'une procédure de négociation amiable et, autant que de besoin, il sera systématiquement, avant toute procédure contentieuse, fait appel à une mission de conciliation du Tribunal administratif de Lille dans le cadre des dispositions de l'article L. 211-4 du code de justice administrative.

Si les parties n'arrivent à aucun règlement amiable du litige, celui-ci sera alors du ressort du Tribunal administratif de Lille.

### **Article 19 Documents contractuels**

---

Les documents contractuels sont les suivants :

- La présente Convention ;

Fait en deux exemplaires originaux à Lille le

La Métropole Européenne de Lille  
Pour le Président de la MEL,  
Le Chef de service Espaces Naturels

Pour l'Occupant  
Le Président,

JEAN-FRANÇOIS ANTOINE

EMMANUELRENAUX

# PARCOURS DU RALLYE FAMILIAL DE LA FOIRE AUX PLAISIRS ET AUTRES GUERNOUILLARDES

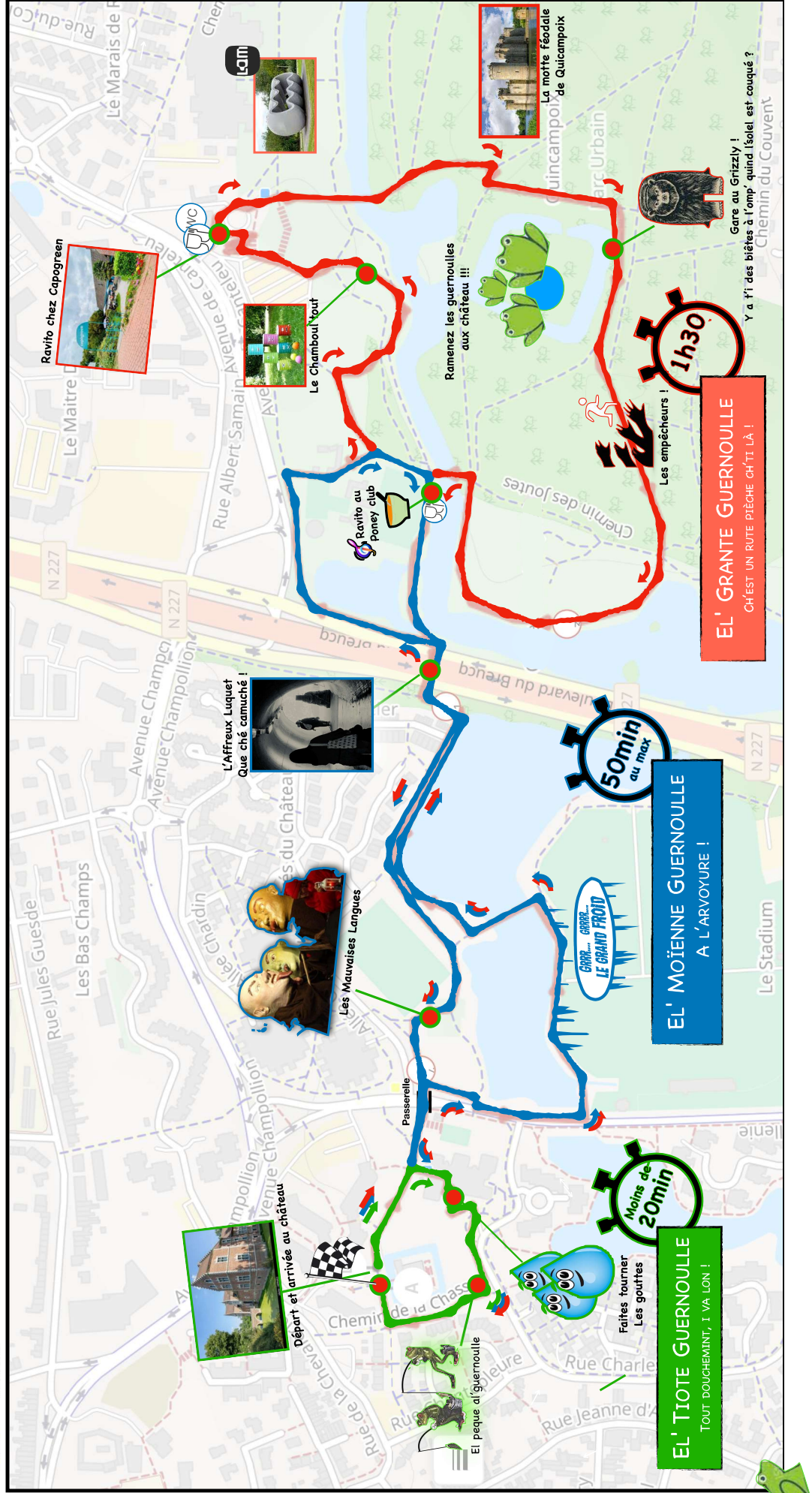

## RÈGLEMENT DES GUERNOUILLARDES

Prêts pour le rallye familial des Guernouillards ? Réussirez-vous votre mission ?

Après la naissance de l'Affreux, toutes les guernouilles des douves du château ont pris peur et se sont enfuies vers les lucas de la nouvelle ville. Une fois par an, à l'occasion des Guernouillards, les enfants du quartier et d'ailleurs, sont invités à aller à la recherche de nos chers batraciens le long des parcours tracés à travers les lucas et forêts de la ville.

Les parcours seront agrémentés d'animations tels que la pêche à la guernouille et différents obstacles qu'il faudra surmonter pour mener à bien la mission : les Mauvaises Langues de l'association D'ANATOLE A GUERNOUILLARD et la cachette de l'Affreux Luquet (bracomier de guernouilles), le Chamboufout, les empêcheurs, l'abominable Grizzly, le Yéti, etc. C'est probablement à ces endroits que les guernouilles seront à attrapper...

Et c'est une fois revenus au château avec le fruit de leur pêche, que les enfants pourront faire la fête autour d'Anatole et Grand père Guernouillard.

### PARTICIPATION ET CONSEILS

Rallye familial non chronométré et proposé à tous et enfants accompagnés de leurs parents (1 adulte pour maximum 2 enfants).

Le certificat médical n'est pas nécessaire, mais assurez-vous bien que vos enfants sont capables de réaliser les distances et le temps indiqués lorsque vous choisissez un parcours. **Prévoyez une bouteille d'eau !**

Bien-sûr, tout au long du parcours, **respectez bien le code de la route** aux traversées et **ne jetez aucun déchets** dans la nature, surtout !

### DESCRIPTION DU PARCOURS

Le parcours est balisé de petits rubans bien visibles. Mais, rassurez-vous, un bon nombre de signaleurs de l'association MTNV (MÉTROPOLITAIN TRAIL NATURE DE VILLENEUVE D'ASCQ) seront là pour vous guider. Sauf peut-être les empêcheurs...

3 boucles sont proposées selon la capacité de vos enfants : **El' Tiotte Guernouille** (500m, soit environ 20 min.), **El' Moïenne Guernouille** (2,5km, soit environ 50 min.) avec une bonne soupe au poney club et **El' Grante Guernouille** (4,5km, soit environ 1h30) avec en plus un ravito chez Capogreen.

### INSCRIPTIONS ET DOSSARDS

La participation est gratuite. Les inscriptions se font en ligne et sont possibles sur place juste avant le départ dans la limite des places disponibles. Les enfants participants se verront remettre leur **dossard qu'ils devront porter tout au long du parcours**.

### RÉCOMPENSE

Réussirez-vous à ramener les guernouilles au château ?

De retour au château, tous les enfants se verront attribuer une récompense sur présentation de leur dossard dûment complété. Tous, vous pourrez vous restaurer et profiter des lieux pour vous reposer.

**Attention de bien faire cocher les guernouilles !**

### CESSION DU DROIT À L'IMAGE

Les parents autorisent expressément les organisateurs ainsi que leurs ayants droit (partenaires et médias) à utiliser les images fixes et audiovisuelles sur lesquelles les enfants pourraient apparaître, prise à l'occasion de leur participation, sur tous les supports y compris les documents promotionnels ou publicitaires.

### ACCEPTATION DU RÉGLEMENT

La participation des enfants aux Guernouillards se fait **sous LA RESPONSABILITÉ DES PARENTS**. Ces derniers reconnaissent avoir pris connaissance du présent règlement et en acceptent les clauses.



# PARCOURS DU RALLYE FAMILIAL DE LA FOIRE AUX PLAISIRS ET AUTRES GUERNOUILLARDES

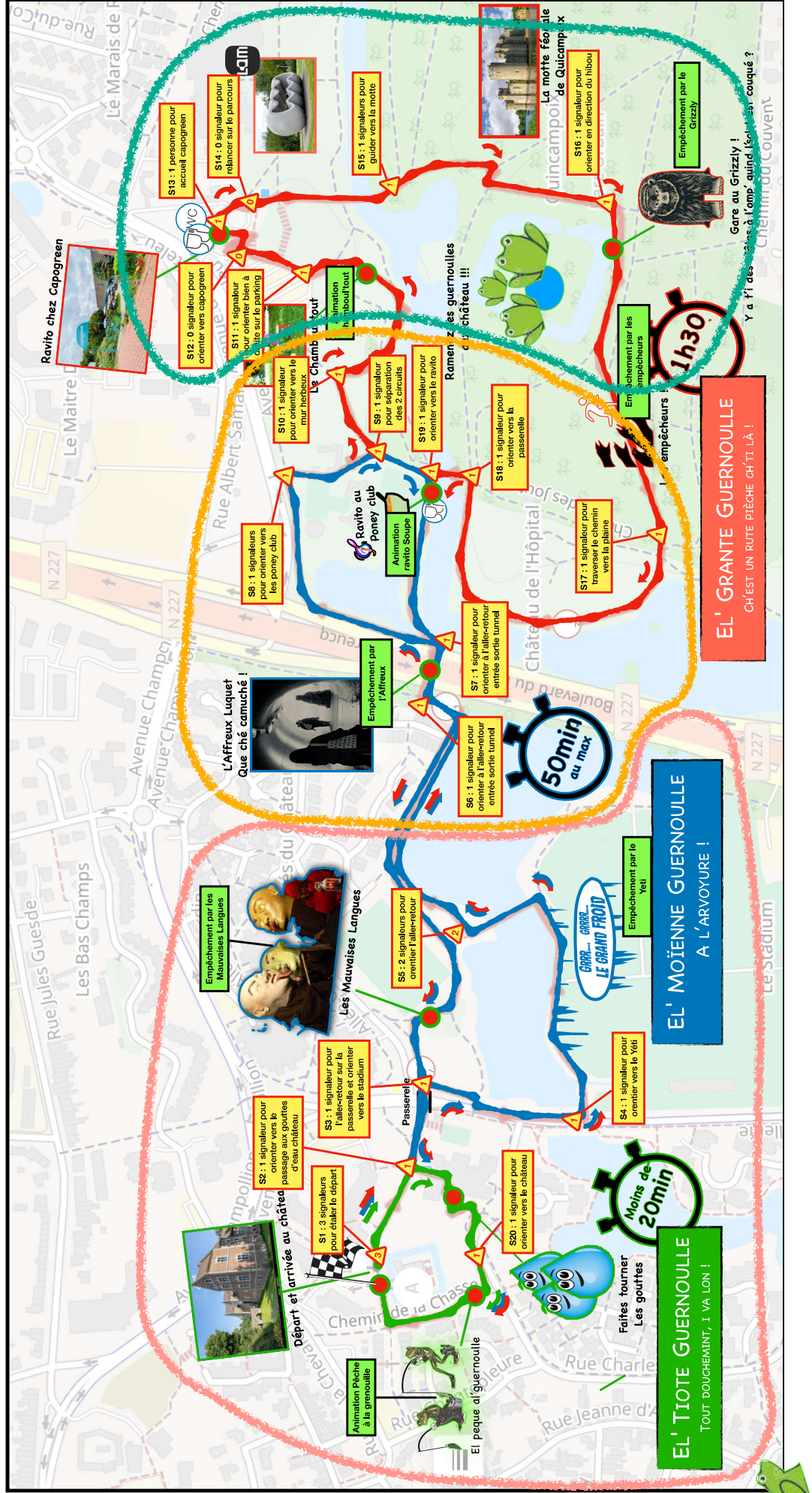

## RÈGLEMENT DES GUERNOUILLARDES

Prêts pour le rallye familial des Guernouillardes ? Réussirez-vous votre mission ?

Après la naissance de l'Affreux, toutes les guernouilles des douves du château ont pris peur et se sont enfuies vers les lacs de la nouvelle ville. Une fois par an, à l'occasion des Guernouillardes, les enfants du quartier et d'ailleurs, sont invités à aller à la recherche de nos chers batraciens le long des parcours tracés à travers les lacs et forêts de la ville.

Les parcours seront agrémentés d'animations tels que la pêche à la guernouille et différents obstacles qu'il faudra surmonter pour mener à bien la mission : les Mauvaises Langues de l'association D'ANATOLE A GUERNOUILLARD et la cachette de l'Affreux Luquet (Bricolier de guernouilles), le Chamboulout, les empêcheurs, l'animatrice Grizzly, le Yéti, etc. C'est probablement à ces endroits que les guernouilles seront à attrapper... Et c'est une fois revenus au château avec le fruit de leur pêche, que les enfants pourront faire la fête autour d'Anatole et Grand père Guernouillard.

### PARTICIPATION ET CONSEILS

Rallye familial non chronométré et proposé à tous et enfants accompagnés de leurs parents (1 adulte pour maximum 2 enfants). Le certificat médical n'est pas nécessaire, mais assurez-vous bien que vos enfants sont capables de réaliser les distances et le temps indiqués lorsque vous choisissez un parcours. **Prévoyez une bouteille d'eau !** Bien-sûr, tout au long du parcours, **respectez bien le code de la route** aux traversées et **ne jetez aucun déchets** dans la nature, surtout !

### DESCRIPTION DU PARCOURS

Le parcours est balisé de petits rubans bien visibles. Mais, rassurez-vous, un bon nombre de signaleurs de l'association MTNV (MÉTROPOLITAIN TRAIL NATURE DE VILLENEUVE D'ASCQ) seront là pour vous guider. Sauf peut-être les empêcheurs...

3 boucles sont proposées selon la capacité de vos enfants : **El' Tiotte Guernoulle** (500m, soit environ 20 min.), **El' Moïenne Guernoulle** (2,5km, soit environ 50 min.) avec une bonne soupe et **El' Grante Guernoulle** (4,5km, soit environ 1h30) avec en plus un ravito chez Capogreen.

**INSCRIPTIONS ET DOSSARDS**  
La participation est gratuite. Les inscriptions se font en ligne et sont possibles sur place juste avant le départ dans la limite des places disponibles. Les enfants participants se verront remettre leur dossier qu'ils devront porter tout au long du parcours.

### RÉCOMPENSE

Réussirez-vous à ramener les guernouilles au château ? De retour au château, tous les enfants se verront attribuer une récompense sur présentation de leur dossier dûment complété. Tous, vous pourrez vous restaurer et profiter des lieux pour vous reposer.

### Attention de bien faire cocher les guernouilles !

### CESSION DU DROIT À L'IMAGE

Les parents autorisent expressément les organisateurs ainsi que leurs ayants droit (partenaires et médias) à utiliser les images fixes et audiovisuelles sur lesquelles les enfants pourraient apparaître, prise à l'occasion de leur participation, sur tous les supports y compris les documents promotionnels ou publicitaires.

### ACCEPTATION DU RÉGLEMENT

La participation des enfants aux Guernouillardes se fait **SOUS LA RESPONSABILITÉ DES PARENTS**. Ces derniers reconnaissent avoir pris connaissance du présent règlement et en acceptent les clauses.

**23-DD-0302**

**Décision Directe**  
**Par délégation du Conseil**  
**de la Métropole européenne de Lille**

VILLENEUVE D'ASCQ -

**VAL DE MARQUE - CONVENTION D'AUTORISATION D'OCCUPATION TEMPORAIRE  
AU PROFIT DU LYCEE RAYMOND QUENEAU POUR EFFECTUER DES TESTS D'UN  
DRONE SOUS-MARIN - 16 MAI 2023**

Le Président du conseil de la métropole européenne de Lille ;

Vu le code général des collectivités territoriales et notamment ses articles L.5211-9 et L.5211-10 ;

Vu la délibération n°22-C-0068 du 29 avril 2022 modifiée par la délibération n°22-C-0362 du 16 décembre 2022, portant délégation des attributions du conseil au Président du Conseil communautaire et autorisant leur délégation de signature à Mmes et MM. les Vice-présidents et Conseillers métropolitains délégués ainsi qu'aux membres de la direction générale ;

Vu l'arrêté n° 22-A-0465 du 20 décembre 2022 portant délégation de fonctions aux membres de l'exécutif ;

Vu l'arrêté n° 22-A-0466 du 20 décembre 2022 modifié par l'arrêté n° 23-A-0097 du 23 mars 2023 portant délégation de signature des attributions du conseil, déléguées au Président du Conseil communautaire, à Mmes et MM. les Vice-présidents et Conseillers métropolitains délégués ;

Vu l'arrêté n° 23-A-0098 du 23 mars 2023 portant définition des modalités de signature en cas d'absence ou d'empêchement et détermination des actes et documents pour lesquels délégation de signature est accordée aux membres de la direction générale et aux responsables de services, selon les ordres de priorités indiqués ;

Vu la délibération n° 23 C 0045 du 10 février 2023 relative à la tarification des activités et occupations des Espaces Naturels Métropolitains.

Considérant la demande du Lycée Raymond Queneau, d'utiliser le Lac du Héron du Val de Marque, géré par la Métropole Européenne de Lille pour l'organisation de tests de drone sous-marin le 16 mai 2023 ;

## Décision directe Par délégation du Conseil

Considérant la demande conforme aux principes d'occupation du domaine public mentionnés dans le code général de la propriété des personnes publiques ;

Considérant qu'il convient d'établir une convention d'occupation temporaire du domaine public avec le Lycée Raymond Queneau.

### DÉCIDE

**Article 1.** Le Lycée Raymond Queneau est autorisé à occuper le Lac du Héron sur la commune de Villeneuve d'Ascq pour effectuer des tests d'un drone sous-marin conçu par les élèves le 16 mai 2023 entre 9h30 et 13h30 ;

**Article 2.** Cette occupation du domaine public est consentie à titre précaire et révocable. L'occupation du domaine public est consentie à titre gratuit conformément aux dispositions de la délibération n° 23 C 0045 du 10 février 2023 relative à la tarification des activités relatives aux espaces naturels de la MEL ;

**Article 3.** Une convention d'occupation du domaine public, précisant les modalités de cette occupation sera conclue avec le Lycée Raymond Queneau ;

**Article 4.** La présente décision, transcrite au registre des actes de la Métropole européenne de Lille, est susceptible de recours devant le tribunal administratif de Lille dans un délai de deux mois à compter de sa publicité ;

**Article 5.** M. le Directeur général des services est chargé de l'exécution de la présente décision qui sera transmise à M. le Préfet de la Région Hauts de France, Préfet du Département du Nord.

## CONVENTION

### portant autorisation d'occupation du domaine public fluvial de la Métropole Européenne de Lille au profit du Lycée Raymond Queneau

Entre : **La Métropole européenne de Lille**,  
Sise à l'hôtel de la Métropole, 2 boulevard des Cités Unies, CS 70043, 59040 LILLE CEDEX,  
Représentée par son Président, Monsieur Damien CASTELAIN, dûment habilité,  
Ci-après dénommée « la MEL », d'une part,

Et : **Le Lycée Raymond Queneau**,  
Sis Place Léon Blum Pont de Bois 59650 VILLENEUVE D'ASCQ, représenté par son chef  
d'établissement Monsieur Patrice Murice, dûment habilité  
Ci-après dénommée « l'Occupant », d'autre part,

Considérant que le code général de la propriété des personnes publiques organise la faculté pour les collectivités territoriales d'autoriser l'occupation privative de leur domaine public ;

Considérant que les articles L2122-1 et suivants du même code disposent que l'occupation du domaine public doit être autorisée par un titre, cette occupation est temporaire et l'autorisation est précaire et révocable ;

#### **Etant préalablement exposé que :**

La présente mise à disposition temporaire du domaine public sur la commune de Villeneuve d'Ascq, pour effectuer des tests d'un drone sous-marin conçu par les élèves au lac du Héron le 16 mai 2023 entre 9h30 et 13h30.

Il est attendu environ 20 personnes.

L'occupation n'implique pas d'exploitation économique.

#### **Il est convenu ce qui suit :**

#### **Article 1<sup>er</sup>   Objet de la convention**

La MEL met à la disposition de l'Occupant, qui l'accepte, l'équipement décrit à l'article 3 de la présente Convention, celui-ci appartenant à son domaine public, ci-après dénommé « le terrain ».

La présente Convention a pour objet de fixer les modalités par lesquelles la MEL autorise l'Occupant à disposer du terrain ci-après déterminé et à l'utiliser à ses risques exclusifs.

#### **Article 2   Domanialité**

La présente Convention est conclue sous le régime de l'occupation temporaire du domaine public.

A ce titre, l'autorisation d'occupation consentie présente un caractère précaire et révocable.

En conséquence, l'Occupant ne pourra, en aucun cas, se prévaloir des dispositions sur la propriété commerciale ou d'une autre réglementation quelconque susceptible de conférer un droit au maintien dans les lieux et à quel qu'autre droit.

La présente convention ne confère aucun droit réel à l'Occupant.

### **Article 3** Description de l'équipement

---

Par la présente, la MEL confère à l'Occupant un droit d'occupation du terrain ci-après désigné :

Le Lac du Héron à Villeneuve d'Ascq,  
L'Occupant utilisera ce plan d'eau à partir de la base Nature Jacques-Yves Cousteau.  
La MEL met à disposition une barque.

.

L'Occupant les accepte en tant que tels et dispense la MEL d'une plus ample désignation ou description.

### **Article 4** Finalité de l'occupation

---

L'Occupant ne pourra affecter à ce terrain une destination autre que l'occupation définie ci-dessus.

L'autorisation donnée à l'Occupant n'implique de la part de la MEL aucune garantie de l'obtention d'autres autorisations nécessaires à quelque titre que ce soit, ni aucune diligence à cet égard.

En conséquence, l'Occupant fera son affaire personnelle de l'obtention à ses frais, risques et périls, de toutes les autorisations nécessaires pour l'exercice de ses activités, qu'elles soient prescrites par les lois et règlements, ou par ses propres obligations contractuelles.

La MEL pourra effectuer ou faire effectuer tout contrôle afin de vérifier notamment les conditions d'occupation et d'utilisation du terrain.

### **Article 5** Etendue de l'occupation

---

L'Occupant s'oblige à occuper le terrain raisonnablement, selon les règles du Code Civil.

L'Occupant s'oblige à recevoir le terrain « en l'état » et sans réserve. Il fait son affaire d'obtenir toutes autorisations et avis conformes à l'exercice des opérations motivant la présente Convention, et d'être en règle avec les textes applicables.

### **Article 6** Inventaire des lieux

---

Un état des lieux contradictoire devra être dressé à l'entrée par les Parties, et chaque fois que souhaité par l'une ou l'autre aux frais de celle qui le demande.

L'état des lieux sera annexé à la présente Convention (Annexe 2)

La même opération sera effectuée lors de l'expiration de la présente Convention.

La comparaison des états des lieux et inventaires servira, le cas échéant, à déterminer les travaux de remise en état.

### **Article 7** Caractère personnel de l'occupation

---

La présente Convention est accordée à titre strictement personnel. Toute cession partielle ou totale de la présente Convention par l'Occupant, sous quelque modalité que ce soit, est strictement interdite.

Le non-respect de cet article entraînera la résiliation immédiate et sans indemnisation de la présente Convention.

### **Article 8** Hygiène et propreté

---

L'Occupant veillera à ce que le terrain soit maintenu propre et que tout déchet lié à ses activités soit exporté à l'issue de sa course.

Sous peine de résiliation immédiate, l'occupation ne pourra porter atteinte à la sécurité, à la salubrité et à l'hygiène publiques.

La MEL pourra effectuer ou faire effectuer tout contrôle à l'effet de vérifier la bonne application du présent article.

#### **Article 9** Personnel

---

L'Occupant devra vérifier que tout intervenant, pour son compte, possède les qualifications professionnelles et assurances requises et le justifier à la première demande écrite de la MEL.

La MEL note que des personnes seront affectées à l'organisation par l'occupant.

Le personnel employé par l'Occupant devra être en nombre suffisant au regard des activités et de leur nature.

Le personnel employé par l'Occupant devra être en situation régulière au regard de la loi et notamment du Code du Travail.

En cas de constat par la MEL du non-respect de l'une de ces clauses, il y aura nullité immédiate de la présente Convention et ce, sans indemnisation de quelque nature que ce soit.

Pendant l test, Monsieur Stéphane Ramstein sera joignable au : 06 23 32 62 60.

#### **Article 10** Responsabilités - Assurance - Recours

---

L'Occupant s'engage à couvrir les conséquences pécuniaires de sa responsabilité civile susceptible d'être engagée notamment du fait de ses activités, par la possession ou l'exploitation de ses équipements propres, et de sa présence sur le terrain mis à sa disposition dans tous les cas où elle serait recherchée:

- À la suite de tous dommages corporels, matériels ou immatériels, consécutifs ou non aux précédents, causés aux tiers et/ou aux personnes se trouvant dans les Locaux, autorisées ou non ;
- À la suite de tous dommages y compris les actes de vandalisme causés aux biens confiés, aux bâtiments, aux installations générales et à tous biens mis à disposition appartenant à la MEL.

A ce titre, l'Occupant devra souscrire auprès d'une compagnie notoirement solvable une police d'assurance destinée à garantir sa responsabilité, notamment vis-à-vis des biens confiés, y compris les risques locatifs et le recours des voisins et des tiers.

L'Occupant souscrira pour ses biens propres toutes les garanties qu'il jugera utiles et, avec ses assureurs subrogés, renonce à tout recours qu'il serait fondé à exercer contre la MEL et ses assureurs pour tous les dommages subis.

La MEL, de son côté, fera son affaire personnelle des assurances garantissant les dommages matériels aux biens mis à disposition dont lui-même ou ses préposés seraient responsables, et des dommages occasionnés aux tiers qui lui seraient imputables.

L'Occupant s'engage à n'exercer aucun recours contre la MEL en cas de trouble de jouissance, et notamment en cas de détérioration, d'incendie, ou d'empêchement quelconque d'utilisation, la MEL s'engageant à exercer tout recours utile contre l'auteur du trouble.

#### **Article 11** Obligations financières

---

La présente Convention est conclue à titre gratuit, de sorte que l'Occupant ne devra s'acquitter d'aucune redevance d'occupation.
---

Conformément aux dispositions de la délibération n° 23-C-0045 du 10 février 2023, l'autorisation d'utilisation du domaine public peut être délivrée gratuitement à titre précaire et révocable.

La MEL se réserve le droit de demander une contrepartie financière à l'Occupant destinée à :  
- Réparer et indemniser la MEL pour les dégâts matériels éventuellement commis;

Le montant de cette compensation fera l'objet d'une délibération ponctuelle du Conseil Métropolitain de la MEL selon le montant de la consommation ou des dégâts constatés.

L'Occupant s'oblige à s'acquitter de tous impôts et taxes éventuellement exigibles de par la mise en œuvre de la présente Convention, autres que celles précédemment mentionnées.

## **Article 12** Autres obligations de l'Occupant

---

L'Occupant s'engage à signaler immédiatement par écrit à la MEL toute dégradation pouvant se produire et informer également immédiatement les services compétents de la MEL de tout sinistre s'étant produit, quand bien même il n'en résulterait aucun dégât apparent.

L'Occupant s'engage à veiller à respecter les règles de sécurité, d'hygiène ou de police en vigueur.

L'Occupant s'engage à ne constituer sur les lieux aucun dépôt de matières inflammables, explosives ou malodorantes, et faire en sorte que l'utilisation de l'équipement ne puisse être une gêne quelconque pour les voisins et pour les éventuels autres occupants notamment par l'odeur ou la vue.

La signalétique ou marquage est soumis à l'aval du responsable de l'unité fonctionnelle Val du Val de Marque.

## **Article 13** Durée de la convention

---

La présente convention est conclue pour une matinée. Elle prend effet le mardi 16 mai 2023 à 9h30 et se termine le jour-même à 13h30.

La présente Convention ne pourra faire l'objet d'aucune reconduction

## **Article 14** Modification de la convention

---

La présente convention ne pourra être modifiée que par voie d'avenant écrit et signé par les personnes dûment habilitées à cet effet par chaque Partie, et dans les formes qui auront permis son établissement.

## **Article 15** Fin de la convention

---

### **Article 15-1 : Sanction résolutoire - Résiliation pour faute**

Sauf cas de force majeure ou de survenance d'un événement exonérateur de responsabilité tel que prévu à l'article 14 susvisé, en cas de manquement grave d'une des parties à ses obligations contractuelles, la présente convention pourra être résiliée pour faute par la Partie la plus diligente.

La résiliation doit être précédée d'une mise en demeure, dûment motivée et notifiée par lettre recommandée avec accusé de réception à la Partie fautive, et restée sans effet à l'expiration d'un délai d'un mois. En cas d'urgence, notamment pour des raisons d'hygiène ou de sécurité, le délai d'un mois pourra être réduit à 10 jours.

Les conséquences financières de la résiliation sont à la charge de la Partie fautive. L'Occupant est tenu de remettre à la MEL tous les équipements objets de la présente Convention. La Partie fautive s'engage à régler, sans délai, les dommages et intérêts à l'autre Partie, en réparation du préjudice subi par cette dernière, et selon état exécutoire, dûment justifié.

### **Article 15-2 Résiliation unilatérale**

L'une ou l'autre des Parties peut résilier unilatéralement, de façon anticipée, la présente Convention pour un motif d'utilité publique ou d'intérêt général, ou si l'Occupant venait à cesser, pour quelque motif que ce soit, son activité dans les Locaux.

#### **Article 15-3 Convention arrivée à terme**

À l'expiration de la présente Convention par la survenance de son terme normal, l'Occupant est tenu de remettre à la MEL, en état normal d'entretien, compte tenu de leur âge et de leur destination, tous les équipements, ouvrages et installations qu'il aura réalisés sur la dépendance domaniale occupée. Cette remise est faite gratuitement. La MEL aura la possibilité de demander à l'Occupant une remise en l'état à ses frais, conformément à l'article 5 de la présente Convention.

Au terme normal ou anticipé de la présente convention, valant titre d'occupation, les dispositions de l'article L. 1311-7 du code général des collectivités territoriales s'appliqueront.

#### **Article 16 Litiges**

---

Les litiges susceptibles de naître à l'occasion de la présente convention feront l'objet d'une procédure de négociation amiable et, autant que de besoin, il sera systématiquement, avant toute procédure contentieuse, fait appel à une mission de conciliation du Tribunal administratif de Lille dans le cadre des dispositions de l'article L 211-4 du code de justice administrative.

Si les parties n'arrivent à aucun règlement amiable du litige, celui-ci sera alors du ressort du Tribunal administratif de Lille.

#### **Article 17 Documents contractuels**

---

Les documents contractuels sont les suivants :

- La présente Convention ;

Fait en deux exemplaires originaux à Lille le,

La Métropole Européenne de Lille  
Pour le Président de la MEL,  
Le Chef du Service Espaces Naturels

Pour l'Occupant  
Le Chef d'établissement

JEAN-FRANÇOIS ANTOINE

PATRICE MURICE



**23-DD-0303**

**Décision Directe**  
**Par délégation du Conseil**  
**de la Métropole européenne de Lille**

WASQUEHAL -

**CANAL DE LA DEULE A L'ESCAUT - CONVENTION D'AUTORISATION**  
**D'OCCUPATION TEMPORAIRE DES CHEMINS DE HALAGE AU PROFIT DE LA**  
**COMMUNE DE WASQUEHAL - 14 MAI 2023**

Le Président du conseil de la métropole européenne de Lille ;

Vu le code général des collectivités territoriales et notamment ses articles L.5211-9 et L.5211-10 ;

Vu la délibération n°22-C-0068 du 29 avril 2022 modifiée par la délibération n°22-C-0362 du 16 décembre 2022, portant délégation des attributions du conseil au Président du Conseil communautaire et autorisant leur délégation de signature à Mmes et MM. les Vice-présidents et Conseillers métropolitains délégués ainsi qu'aux membres de la direction générale ;

Vu l'arrêté n° 22-A-0465 du 20 décembre 2022 portant délégation de fonctions aux membres de l'exécutif ;

Vu l'arrêté n° 22-A-0466 du 20 décembre 2022 modifié par l'arrêté n° 23-A-0097 du 23 mars 2023 portant délégation de signature des attributions du conseil, déléguées au Président du Conseil communautaire, à Mmes et MM. les Vice-présidents et Conseillers métropolitains délégués ;

Vu l'arrêté n° 23-A-0098 du 23 mars 2023 portant définition des modalités de signature en cas d'absence ou d'empêchement et détermination des actes et documents pour lesquels délégation de signature est accordée aux membres de la direction générale et aux responsables de services, selon les ordres de priorités indiqués ;

Vu la délibération n° 23 C 0045 du 10 février 2023 relative à la tarification des activités et occupations des Espaces Naturels Métropolitains.

Considérant la demande de la commune de Wasquehal, d'utiliser le chemin de halage entre l'écluse du Triest et le pont Voltaire en rive droite et en rive gauche,

## Décision directe Par délégation du Conseil

gérés par la Métropole Européenne de Lille pour l'organisation de "Parcours du Cœur" le 14 mai 2023 ;

Considérant la demande conforme aux principes d'occupation du domaine public mentionnés dans le code général de la propriété des personnes publiques ;

Considérant qu'il convient d'établir une convention d'occupation temporaire du domaine public avec La commune de Wasquehal.

### **DÉCIDE**

**Article 1.** La commune de Wasquehal est autorisée à occuper le 14 mai 2023 de 8h à 13h le chemin de halage de la Marque canalisée et du canal de Roubaix situé entre le Pont Bailey (avenue du château Rouge) et le pont Voltaire (rue Voltaire) à Wasquehal pour deux marches "Parcours du Cœur" ;

**Article 2.** Cette occupation du domaine public est consentie à titre précaire et révoquant. L'occupation du domaine public est consentie à titre gratuit conformément aux dispositions de la délibération n° 23 C 0045 du 10 février 2023 relative à la tarification des activités relatives aux espaces naturels de la MEL. L'évènement concourant à la satisfaction d'un intérêt général pour promouvoir la prévention des risques cardio-vasculaires ;

**Article 3.** Une convention d'occupation du domaine public, précisant les modalités de cette occupation sera conclue avec La commune de Wasquehal ;

**Article 4.** La présente décision, transcrite au registre des actes de la Métropole européenne de Lille, est susceptible de recours devant le tribunal administratif de Lille dans un délai de deux mois à compter de sa publicité ;

**Article 5.** M. le Directeur général des services est chargé de l'exécution de la présente décision qui sera transmise à M. le Préfet de la Région Hauts de France, Préfet du Département du Nord.

## CONVENTION

### portant autorisation d'occupation du domaine public fluvial de la Métropole Européenne de Lille au profit de la commune de Wasquehal

Entre : **La Métropole européenne de Lille**,  
Sise à l'hôtel de la Métropole, 2 boulevard des Cités Unies, CS 70043, 59040 LILLE CEDEX,  
Représentée par son Président, Monsieur Damien CASTELAIN, dûment habilité,  
Ci-après dénommée « la MEL », d'une part,

Et : **La commune de Wasquehal**  
Sise Hôtel de Ville, 1 rue Michelet, 59290 WASQUEHAL, représentée par Ghislain PLANCKE, son  
premier adjoint au maire, dûment habilité  
Ci-après dénommée « l'Occupant », d'autre part,

Considérant que le code général de la propriété des personnes publiques organise la faculté pour les collectivités territoriales d'autoriser l'occupation privative de leur domaine public ;

Considérant que les articles L2122-1 et suivants du même code disposent que l'occupation du domaine public doit être autorisée par un titre, cette occupation est temporaire et l'autorisation est précaire et révocable ;

Considérant la délibération n° 23 C 0045 du 10 février 2023 relative à la modification tarifaire des ENM et à l'occupation du domaine public des Espaces Naturels ;

Considérant la décision directe rendue exécutoire ;

Considérant l'intérêt général de cet événement sportif de prévention contre les risques cardiaques ;

#### **Etant préalablement exposé que :**

La présente mise à disposition temporaire du domaine public fluvial sur la commune de Wasquehal entre le l'écluse du Triest et le pont Voltaire en rive droite et en rive gauche concerne exclusivement l'organisation de des « Parcours du cœur » le dimanche 14 mai 2022 entre 9h et 12h00.

Deux marches de 6 et 10 km sont prévues pour promouvoir la prévention des risques cardio-vasculaires.

#### **Il est convenu ce qui suit :**

##### **Article 1<sup>er</sup>   Objet de la convention**

La MEL met à la disposition de l'Occupant, qui l'accepte, l'équipement décrit à l'article 3 de la présente Convention, celui-ci appartenant à son domaine public, ci-après dénommé « le terrain ».

La présente Convention a pour objet de fixer les modalités par lesquelles la MEL autorise l'Occupant à disposer du terrain ci-après déterminé et à l'utiliser à ses risques exclusifs.

##### **Article 2   Domanialité**

La présente Convention est conclue sous le régime de l'occupation temporaire du domaine public.

A ce titre, l'autorisation d'occupation consentie présente un caractère précaire et révocable.

En conséquence, l'Occupant ne pourra, en aucun cas, se prévaloir des dispositions sur la propriété commerciale ou d'une autre réglementation quelconque susceptible de conférer un droit au maintien dans les lieux et à quel qu'autre droit.

La présente convention ne confère aucun droit réel à l'Occupant.

### **Article 3 Description de l'équipement**

---

Par la présente, la MEL confère à l'Occupant un droit d'occupation du terrain ci-après désigné :

Le chemin de halage de la Marque canalisée et du canal de Roubaix situé entre le Pont Bailey (avenue du château Rouge) et le pont Voltaire (rue Voltaire) à Wasquehal (Cf. Plan des circuits en Annexe 1 )

L'Occupant utilisera ce terrain pour deux marches de 6km et 11km réunissant environ 100 participants dans le cadre de la journée Parcours du Cœur pour la prévention contre les risques cardiaques.

L'occupant a également prévu des balades en canoé et des initiations kayak avec l'association KAYAK Wasquehal Club.

L'Occupant ne percevra aucun frais d'inscriptions de la part des participants.

Aucune installation ne prendra place sur le chemin de halage pour cet événement.

Sont exclus de la mise à disposition : les autres chemins de halage du domaine public métropolitain ainsi que toutes les portes d'écluses.

L'Occupant les accepte en tant que tels et dispense la MEL d'une plus ample désignation ou description.

### **Article 4 Finalité de l'occupation**

---

L'Occupant ne pourra affecter à ce terrain une destination autre que l'occupation définie ci-dessus.

L'autorisation donnée à l'Occupant n'implique de la part de la MEL aucune garantie de l'obtention d'autres autorisations nécessaires à quelque titre que ce soit, ni aucune diligence à cet égard.

En conséquence, l'Occupant fera son affaire personnelle de l'obtention à ses frais, risques et périls, de toutes les autorisations nécessaires pour l'exercice de ses activités, qu'elles soient prescrites par les lois et règlements, ou par ses propres obligations contractuelles.

La MEL pourra effectuer ou faire effectuer tout contrôle afin de vérifier notamment les conditions d'occupation et d'utilisation du terrain.

### **Article 5 Etendue de l'occupation**

---

L'Occupant s'oblige à occuper le terrain raisonnablement, selon les règles du Code Civil.

L'Occupant s'oblige à recevoir le terrain « en l'état » et sans réserve. Il fait son affaire d'obtenir toutes autorisations et avis conformes à l'exercice des opérations motivant la présente Convention, et d'être en règle avec les textes applicables.

### **Article 6 Inventaire des lieux**

---

Un état des lieux contradictoire devra être dressé à l'entrée par les Parties, et chaque fois que souhaité par l'une ou l'autre aux frais de celle qui le demande.

L'état des lieux sera annexé à la présente Convention (Annexe 2).

La même opération sera effectuée lors de l'expiration de la présente Convention.

La comparaison des états des lieux et inventaires servira, le cas échéant, à déterminer les travaux de remise en état.

À défaut d'état des lieux préalable, le site sera considéré en parfait état.

## **Article 7** Caractère personnel de l'occupation

---

La présente Convention est accordée à titre strictement personnel. Toute cession partielle ou totale de la présente Convention par l'Occupant, sous quelque modalité que ce soit, est strictement interdite.

Le non-respect de cet article entraînera la résiliation immédiate et sans indemnisation de la présente Convention.

## **Article 8** Hygiène et propreté

---

L'Occupant veillera à ce que le terrain soit maintenu propre et que tout déchet lié à ses activités soit exporté à l'issue de ses courses.

Sous peine de résiliation immédiate, l'occupation ne pourra porter atteinte à la sécurité, à la salubrité et à l'hygiène publiques.

La MEL pourra effectuer ou faire effectuer tout contrôle à l'effet de vérifier la bonne application du présent article.

## **Article 9** Personnel

---

L'Occupant devra vérifier que tout intervenant, pour son compte, possède les qualifications professionnelles et assurances requises et le justifier à la première demande écrite de la MEL.

Le personnel employé par l'Occupant devra être en nombre suffisant au regard des activités et de leur nature.

Le personnel employé par l'Occupant devra être en situation régulière au regard de la loi et notamment du Code du Travail.

En cas de constat par la MEL du non-respect de l'une de ces clauses, il y aura nullité immédiate de la présente Convention et ce, sans indemnisation de quelque nature que ce soit.

Pendant la manifestation Madame ARMANDO SOBA Véronique sera joignable au 06 07 94 93 89

## **Article 10** Responsabilités - Assurance - Recours

---

L'Occupant s'engage à couvrir les conséquences pécuniaires de sa responsabilité civile susceptible d'être engagée notamment du fait de ses activités, par la possession ou l'exploitation de ses équipements propres, et de sa présence sur le terrain mis à sa disposition dans tous les cas où elle serait recherchée :

- à la suite de tous dommages corporels, matériels ou immatériels, consécutifs ou non aux précédents, causés aux tiers et/ou aux personnes se trouvant dans les Locaux, autorisées ou non ;
- à la suite de tous dommages y compris les actes de vandalisme causés aux biens confiés, aux bâtiments, aux installations générales et à tous biens mis à disposition appartenant à la MEL.

A ce titre, l'Occupant devra souscrire auprès d'une compagnie notoirement solvable une police d'assurance destinée à garantir sa responsabilité, notamment vis-à-vis des biens confiés, y compris les risques locatifs et le recours des voisins et des tiers.

L'Occupant souscrira pour ses biens propres toutes les garanties qu'il jugera utiles et, avec ses assureurs subrogés, renonce à tout recours qu'il serait fondé à exercer contre la MEL et ses assureurs pour tous les dommages subis.

La MEL, de son côté, fera son affaire personnelle des assurances garantissant les dommages matériels aux biens mis à disposition dont lui-même ou ses préposés seraient responsables, et des dommages occasionnés aux tiers qui lui seraient imputables.

L'Occupant s'engage à n'exercer aucun recours contre la MEL en cas de trouble de jouissance, et notamment en cas de détérioration, d'incendie, ou d'empêchement quelconque d'utilisation, la MEL s'engageant à exercer tout recours utile contre l'auteur du trouble.

#### **Article 11** Obligations financières

---

La présente Convention est conclue à titre gratuit, de sorte que l'Occupant ne devra pas s'acquitter d'une redevance d'occupation.

Conformément aux dispositions de la délibération n° 23-C-0045 du 10 février 2023, l'autorisation d'utilisation du domaine public peut être délivrée gratuitement à titre précaire et révocable.

L'occupant concourt à la satisfaction d'un intérêt général : événement gratuit de prévention des risques cardiaques en partenariat avec la Fédération Française de Cardiologie.

La MEL se réserve le droit de demander une contrepartie financière à l'Occupant destinée à :

- Réparer et indemniser la MEL pour les dégâts matériels éventuellement commis;

Le montant de cette compensation fera l'objet d'une délibération ponctuelle du Conseil Métropolitain de la MEL selon le montant des dégâts.

L'Occupant s'oblige à s'acquitter de tous impôts et taxes éventuellement exigibles de par la mise en œuvre de la présente Convention, autres que celles précédemment mentionnées.

#### **Article 12** Autres obligations de l'Occupant

---

L'Occupant s'engage à signaler immédiatement par écrit à la MEL toute dégradation pouvant se produire et informer également immédiatement les services compétents de la MEL de tout sinistre s'étant produit, quand bien même il n'en résulterait aucun dégât apparent.

L'Occupant s'engage à refermer les accès ouverts par ses soins à l'issue de son événement et à restituer la clé prêtée, le cas échéant, par la MEL au maximum la semaine suivant l'événement.

L'Occupant s'engage à veiller à respecter les règles de sécurité, d'hygiène ou de police en vigueur.

L'Occupant s'engage à ne constituer sur les lieux aucun dépôt de matières inflammables, explosives ou malodorantes, et faire en sorte que l'utilisation de l'équipement ne puisse être une gêne quelconque pour les voisins et pour les éventuels autres occupants notamment par l'odeur ou la vue.

La signalétique ou marquage est soumis à l'aval du responsable de l'unité fonctionnelle Canal de Roubaix-Val de Marque.

En cas d'alerte météo de niveau orange ou rouge, l'Occupant devra renoncer à l'occupation du domaine public.

#### **Article 13** Durée de la convention

---

La présente convention est conclue pour le 14 mai 2023 de 8h00 à 13h00.

Cette durée comprend le temps d'installation, celui dévolu à l'événement et le temps de démontage et de remise en état des lieux.

La présente Convention ne pourra faire l'objet d'aucune reconduction.

#### **Article 14** Modification de la convention

---

La présente Convention ne pourra être modifiée que par voie d'avenant écrit et signé par les personnes dûment habilitées à cet effet par chaque Partie, et dans les formes qui auront permis son établissement.

#### **Article 15** Fin de la convention

---

#### **Article 15-1 : Sanction résolutoire - Résiliation pour faute**

Sauf cas de force majeure ou de survenance d'un événement exonérateur de responsabilité tel que prévu à l'article 14 susvisé, en cas de manquement grave d'une des parties à ses obligations contractuelles, la présente convention pourra être résiliée pour faute par la Partie la plus diligente.

La résiliation doit être précédée d'une mise en demeure, dûment motivée et notifiée par lettre recommandée avec accusé de réception à la Partie fautive, et restée sans effet à l'expiration d'un délai d'un mois. En cas d'urgence, notamment pour des raisons d'hygiène ou de sécurité, le délai d'un mois pourra être réduit à 10 jours.

Les conséquences financières de la résiliation sont à la charge de la Partie fautive. L'Occupant est tenu de remettre à la MEL tous les équipements objets de la présente Convention. La Partie fautive s'engage à régler, sans délai, les dommages et intérêts à l'autre Partie, en réparation du préjudice subi par cette dernière, et selon état exécutoire, dûment justifié.

### **Article 15-2 Résiliation unilatérale**

L'une ou l'autre des Parties peut résilier unilatéralement, de façon anticipée, la présente Convention pour un motif d'utilité publique ou d'intérêt général, ou si l'Occupant venait à cesser, pour quelque motif que ce soit, son activité dans les Locaux.

### **Article 15-3 Convention arrivée à terme**

À l'expiration de la présente Convention par la survenance de son terme normal, l'Occupant est tenu de remettre à la MEL, en état normal d'entretien, compte tenu de leur âge et de leur destination, tous les équipements, ouvrages et installations qu'il aura réalisés sur la dépendance domaniale occupée. Cette remise est faite gratuitement. La MEL aura la possibilité de demander à l'Occupant une remise en l'état à ses frais, conformément à l'article 5 de la présente Convention.

Au terme normal ou anticipé de la présente convention, valant titre d'occupation, les dispositions de l'article L. 1311-7 du code général des collectivités territoriales s'appliqueront.

### **Article 16 Litiges**

---

Les litiges susceptibles de naître à l'occasion de la présente convention feront l'objet d'une procédure de négociation amiable et, autant que de besoin, il sera systématiquement, avant toute procédure contentieuse, fait appel à une mission de conciliation du Tribunal administratif de Lille dans le cadre des dispositions de l'article L 211-4 du code de justice administrative.

Si les parties n'arrivent à aucun règlement amiable du litige, celui-ci sera alors du ressort du Tribunal administratif de Lille.

### **Article 17 Documents contractuels**

---

Les documents contractuels sont les suivants :

- La présente Convention ;
- Annexe 1 : Plan des circuits ;
- Annexe 2 : État des lieux ;

Fait en deux exemplaires originaux à Lille le,

La Métropole Européenne de Lille  
Pour le Président de la MEL,  
Le Chef de Service Espaces Naturels

Pour l'Occupant  
L'adjoint au maire

ANNEXE 1 : Plan des circuits

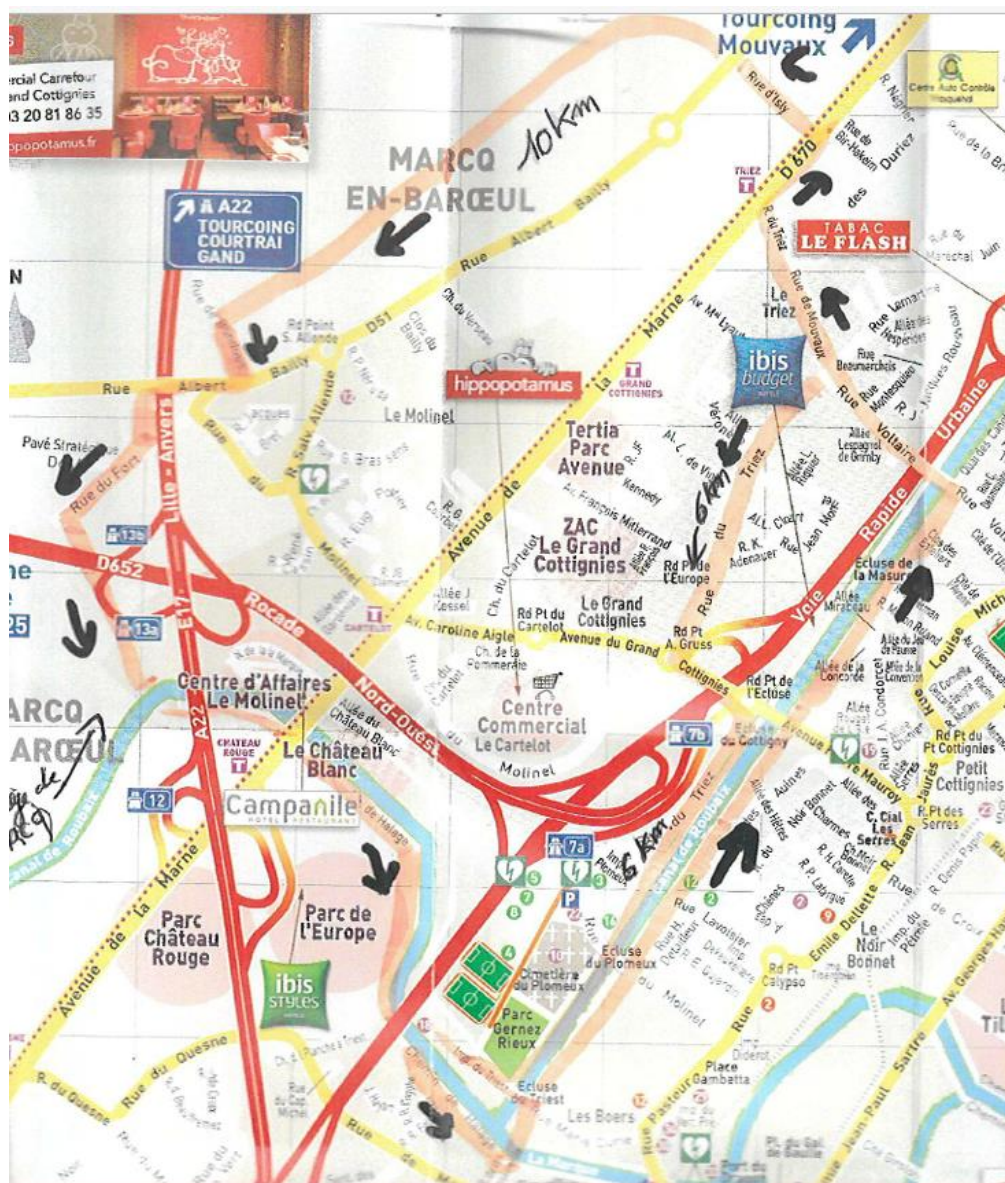



**23-DD-0304**

**Décision Directe**  
**Par délégation du Conseil**  
**de la Métropole européenne de Lille**

- WAVRIN -

**PARC DE LA DEULE - CONVENTION D'AUTORISATION D'OCCUPATION**  
**TEMPORAIRE DU DOMAINE PUBLIC AU PROFIT DE L'ASSOCIATION**  
**"ONCO'COONE" - 02 JUILLET 2023**

Le Président du conseil de la métropole européenne de Lille ;

Vu le code général des collectivités territoriales et notamment ses articles L.5211-9 et L.5211-10 ;

Vu la délibération n°22-C-0068 du 29 avril 2022 modifiée par la délibération n°22-C-0362 du 16 décembre 2022, portant délégation des attributions du conseil au Président du Conseil communautaire et autorisant leur délégation de signature à Mmes et MM. les Vice-présidents et Conseillers métropolitains délégués ainsi qu'aux membres de la direction générale ;

Vu l'arrêté n° 22-A-0465 du 20 décembre 2022 portant délégation de fonctions aux membres de l'exécutif ;

Vu l'arrêté n° 22-A-0466 du 20 décembre 2022 modifié par l'arrêté n° 23-A-0097 du 23 mars 2023 portant délégation de signature des attributions du conseil, déléguées au Président du Conseil communautaire, à Mmes et MM. les Vice-présidents et Conseillers métropolitains délégués ;

Vu l'arrêté n° 23-A-0098 du 23 mars 2023 portant définition des modalités de signature en cas d'absence ou d'empêchement et détermination des actes et documents pour lesquels délégation de signature est accordée aux membres de la direction générale et aux responsables de services, selon les ordres de priorités indiqués ;

Vu la délibération n° 23 C 0045 du 10 février 2023 relative à la tarification des activités et occupations des Espaces Naturels Métropolitains.

Considérant la demande de l'association "Onco'coone", d'utiliser les chemins du parc de la Deûle sur la commune de Wavrin, gérés par la Métropole Européenne de Lille pour l'organisation de "Color Run" le 2 juillet 2023 ;

## Décision directe Par délégation du Conseil

Considérant la demande conforme aux principes d'occupation du domaine public mentionnés dans le code général de la propriété des personnes publiques ;

Considérant qu'il convient d'établir une convention d'occupation temporaire du domaine public avec l'association "Onco'coone".

### DÉCIDE

**Article 1.** L'association "Onco'coone" est autorisée à occuper le 2 juillet 2023 de 7h à 15h, les chemins du Parc de la Deûle pour partie au lieu-dit "Les Ansereuilles » sur la commune de Wavrin pour un "Color Run" au profit des patients en oncologie thoraciques ;

**Article 2.** Cette occupation du domaine public est consentie à titre précaire et révocable. L'occupation du domaine public est consentie à titre gratuit conformément aux dispositions de la délibération n° 23 C 0045 du 10 février 2023 relative à la tarification des activités relatives aux espaces naturels de la MEL. L'évènement concourant à la satisfaction d'un intérêt général ;

**Article 3.** Une convention d'occupation du domaine public, précisant les modalités de cette occupation sera conclue avec l'association "Onco'coone" ;

**Article 4.** La présente décision, transcrite au registre des actes de la Métropole européenne de Lille, est susceptible de recours devant le tribunal administratif de Lille dans un délai de deux mois à compter de sa publicité ;

**Article 5.** M. le Directeur général des services est chargé de l'exécution de la présente décision qui sera transmise à M. le Préfet de la Région Hauts de France, Préfet du Département du Nord.

## CONVENTION

### portant autorisation d'occupation du domaine public de la Métropole Européenne de Lille au profit de l'association « Onco'coone »

Entre : **La Métropole européenne de Lille**,  
Sise à l'hôtel de la Métropole, 2 Boulevard des Cités Unies, CS 70 043, 59040 LILLE CEDEX,  
Représentée par son Président, Monsieur Damien CASTELAIN, dûment habilité,  
Ci-après dénommée « la MEL », d'une part,

Et : **L'association « Onco'coone »**,  
Sise, 10 rue Joachim Crespel, 59272 DON,  
Représentée par sa vice-présidente Madame Christelle K'MORVAN, dûment habilitée,  
Ci-après dénommée « l'Occupant », d'autre part,

Considérant que le code général de la propriété des personnes publiques organise la faculté pour les collectivités territoriales d'autoriser l'occupation privative de leur domaine public ;

Considérant que les articles L2122-1 et suivants du même code disposent que l'occupation du domaine public doit être autorisée par un titre, cette occupation est temporaire et l'autorisation est précaire et révocable ;

#### **Etant préalablement exposé que :**

La présente mise à disposition temporaire du site du Parc de la Deûle pour partie sur la commune de Wavrin, concerne l'organisation de « Color Run » pour une occupation du domaine public **le 2 juillet 2023**.

La course et la marche de 2,3 à 5 Km se déroulent de 9h à 13h. Il y est attendu environ 1000 participants. Une animation de jet de poudre colorée et car podium sont prévus.

L'occupation n'implique pas une exploitation économique. L'évènement est organisé pour promouvoir le bien-être et soins des patients en oncologie thoracique

#### **Il est convenu ce qui suit :**

##### **Article 1<sup>er</sup>   Objet de la convention**

---

La MEL met à la disposition de l'Occupant, qui l'accepte, les terrains décrits à l'article 3 de la présente Convention, ceux-ci appartenant à son domaine public, ci-après dénommés « les terrains ».

La présente Convention a pour objet de fixer les modalités par lesquelles la MEL autorise l'Occupant à disposer des terrains ci-après déterminés et à les utiliser à ses risques exclusifs.

##### **Article 2   Domanialité**

---

La présente Convention est conclue sous le régime de l'occupation temporaire du domaine public.

A ce titre, l'autorisation d'occupation consentie présente un caractère précaire et révocable.

En conséquence, l'occupant ne pourra, en aucun cas, se prévaloir des dispositions sur la propriété commerciale ou d'une autre réglementation quelconque susceptible de conférer un droit au maintien dans les lieux et à quelque autre droit.

La présente convention ne confère aucun droit réel à l'Occupant.

---

### **Article 3** Description des terrains

---

Par la présente, la MEL confère à l'Occupant un droit d'occupation des terrains ci-après désignés :

Le Parc de la Deûle pour partie au lieu-dit "Les Ansereuilles » sur la commune de Wavrin (voir annexe 1/1).

L'Occupant les accepte en tant que tels et dispense la MEL d'une plus ample désignation ou description.

---

### **Article 4** Finalité de l'occupation

---

L'Occupant ne pourra affecter les terrains à une destination autre que l'activité définie ci-dessus.

L'autorisation donnée à l'Occupant d'exercer les activités susvisées n'implique de la part de la MEL aucune garantie de l'obtention d'autres autorisations nécessaires à quelque titre que ce soit, ni aucune diligence à cet égard.

En conséquence, l'Occupant fera son affaire personnelle de l'obtention à ses frais, risques et périls, de toutes les autorisations nécessaires pour l'exercice de ses activités, qu'elles soient prescrites par les lois et règlements, ou par ses propres obligations contractuelles.

La MEL pourra effectuer ou faire effectuer tout contrôle afin de vérifier notamment les conditions d'occupation et d'utilisation du domaine occupé.

---

### **Article 5** Etendue de l'occupation

---

L'Occupant s'oblige à occuper les sites occupés raisonnablement, selon les règles du Code Civil.

L'Occupant s'oblige à recevoir les sites « en l'état » et sans réserve. Il fait son affaire d'obtenir toutes autorisations et avis conformes à l'exercice des opérations motivant la présente Convention, et d'être en règle avec les textes applicables.

---

### **Article 6** Inventaire des lieux

---

Un état des lieux contradictoire pourra être dressé à l'entrée par les Parties, et chaque fois que souhaité par l'une ou l'autre aux frais de celle qui le demande, ainsi qu'un inventaire estimatif préalable des objets mobiliers mis à disposition dans le cadre de la présente Convention.

Les mêmes opérations seront effectuées lors de l'expiration de la présente Convention.

La comparaison des états des lieux et inventaires servira, le cas échéant, à déterminer les travaux de remise en état. A défaut d'état des lieux, le site mis à disposition sera considéré en parfait état.

---

### **Article 7** Caractère personnel de l'occupation

---

La présente Convention est accordée à titre strictement personnel. Toute cession partielle ou totale de la présente Convention par l'Occupant, sous quelque modalité que ce soit, est strictement interdite.

Le non-respect de cet article entraînera la résiliation immédiate et sans indemnisation de la présente Convention.

---

### **Article 8** Réglementation

---

Sans objet.

---

### **Article 9** Hygiène et propreté

---

L'Occupant s'assure du respect strict des obligations sanitaires contre la Covid19 en vigueur lors de la manifestation. Il porte seul la responsabilité du respect de ces mesures par l'ensemble des personnes présentes : staff, prestataires et participants.

Il veillera à ce que les lieux et ses alentours soient maintenus toujours propres et que les déchets soient retirés par ses soins dans les 48 h maximum après la manifestation.

Sous peine de résiliation immédiate, l'occupation ne pourra porter atteinte à la sécurité, à la salubrité, à la tranquillité et à l'hygiène publiques.

La MEL pourra effectuer ou faire effectuer tout contrôle à l'effet de vérifier la bonne application du présent article.

## **Article 10** Personnel

---

L'Occupant devra vérifier que tout intervenant, pour son compte, possède les qualifications professionnelles et assurances requises et le justifier à la première demande écrite de la MEL.

Le personnel employé par l'Occupant devra être en nombre suffisant au regard des activités et de leur nature.

Le personnel employé par l'Occupant devra être en situation régulière au regard de la loi et notamment du Code du Travail.

En cas de constat par la MEL du non-respect de l'une de ces clauses, il y aura nullité immédiate de la présente Convention et ce, sans indemnisation de quelque nature que ce soit.

Pendant la manifestation Mesdames Willot, K'morvan, Minet seront joignables au 06.75.46.04.09, 06.27.36.37.85 ou 06.25.00.36.05.

## **Article 11** Responsabilités - Assurance - Recours

---

L'Occupant s'engage à couvrir les conséquences pécuniaires de sa responsabilité civile susceptible d'être engagée notamment du fait de ses activités, par la possession ou l'exploitation de ses équipements propres, et de sa présence dans les locaux mis à sa disposition dans tous les cas où elle serait recherchée :

- À la suite de tous dommages corporels, matériels ou immatériels, consécutifs ou non aux précédents, causés aux tiers et/ou aux personnes se trouvant sur les Terrains, autorisées ou non ;
- À la suite de tous dommages y compris les actes de vandalisme causés aux biens confiés, aux bâtiments, aux installations générales et à tous biens mis à disposition appartenant à la MEL.

A ce titre, l'Occupant devra souscrire auprès d'une compagnie notoirement solvable une police d'assurance destinée à garantir sa responsabilité, notamment vis-à-vis des biens confiés, y compris les risques locatifs et le recours des voisins et des tiers.

L'Occupant souscrira pour ses biens propres toutes les garanties qu'il jugera utiles et, avec ses assureurs subrogés, renonce à tout recours qu'il serait fondé à exercer contre la MEL et ses assureurs pour tous les dommages subis.

La MEL, de son côté, fera son affaire personnelle des assurances garantissant les dommages matériels aux biens mis à disposition dont lui-même ou ses préposés seraient responsables, et des dommages occasionnés aux tiers qui lui seraient imputables.

L'Occupant s'engage à n'exercer aucun recours contre la MEL en cas de trouble de jouissance, et notamment en cas de détérioration, d'incendie, ou d'empêchement quelconque d'utilisation, la MEL s'engageant à exercer tout recours utile contre l'auteur du trouble.

## **Article 12** Obligations financières

---

La présente Convention est conclue à titre gratuit, de sorte que l'Occupant ne devra pas s'acquitter d'une redevance d'occupation.

Conformément à l'article L2125-1, l'autorisation d'occupation ou d'utilisation du domaine public peut être délivrée gratuitement à l'association concourant à la satisfaction d'un intérêt général.

La MEL se réserve le droit de demander une contrepartie financière à l'Occupant destinée à réparer et indemniser la MEL pour les dégâts matériels éventuellement commis et les pertes constatées eu égard à l'inventaire du matériel prêté ;

Le montant de cette compensation fera l'objet d'une délibération ponctuelle du Conseil Métropolitain de la MEL selon le montant des dégâts constatés.

L'Occupant s'oblige à s'acquitter de tous impôts et taxes éventuellement exigibles de par la mise en œuvre de la présente Convention, autres que celles précédemment mentionnées.

### **Article 13**    **Autres obligations de l'Occupant**

---

L'Occupant s'engage à signaler immédiatement par écrit à la MEL toute dégradation pouvant se produire et informer également immédiatement les services compétents de la MEL de tout sinistre s'étant produit, quand bien même il n'en résulterait aucun dégât apparent.

L'Occupant s'engage à veiller à la fermeture des barrières d'accès, à respecter les règles de sécurité, d'hygiène ou de police en vigueur. L'Occupant ayant la responsabilité des espaces naturels mis à sa disposition, il devra faire respecter ces mêmes règles aux participants à ses activités ou aux éventuels sous-occupants dûment autorisés dans le cadre de l'article 7 de la présente Convention.

L'Occupant s'engage à ne constituer dans les lieux aucun dépôt de matières inflammables, explosives ou malodorantes, et faire en sorte que l'utilisation des espaces naturels ne puisse être une gêne quelconque pour les éventuels autres usagers, notamment par l'odeur ou la vue.

L'Occupant s'engage à ne pas faire obstacle aux travaux que la MEL serait amenée à effectuer dans les Espaces naturels.

L'Occupant s'engage à ne pas stationner en dehors des zones prévues. L'accès dérogatoire au site se fera sur accord exprès de M. Pierre GENEAU responsable du site.

En cas d'alerte météo de niveau orange ou rouge, l'Occupant devra annuler la manifestation.

### **Article 14**    **Obligations de la MEL**

---

Sans objet

### **Article 15**    **Durée de la convention**

---

La présente convention est conclue pour le 2 juillet 2022 de 7h à 15h00.

Cette durée comprend le temps d'installation, celui dévolu à l'événement et le temps de démontage et de remise en état des lieux.

La présente Convention ne pourra faire l'objet d'aucune reconduction.

### **Article 16**    **Modification de la convention**

---

La présente Convention ne pourra être modifiée que par voie d'avenant écrit et signé par les personnes dûment habilitées à cet effet par chaque Partie, et dans les formes qui auront permis son établissement.

### **Article 17**    **Fin de la convention**

---

#### **Article 17-1 : Sanction résolutoire - Résiliation pour faute**

Sauf cas de force majeure ou de survenance d'un événement exonérateur de responsabilité tel que prévu à l'article 14 susvisé, en cas de manquement grave d'une des parties à ses obligations contractuelles, la présente convention pourra être résiliée pour faute par la Partie la plus diligente.

La résiliation doit être précédée d'une mise en demeure, dûment motivée et notifiée par lettre recommandée avec accusé de réception à la Partie fautive, et restée sans effet à l'expiration d'un délai d'un mois. En cas d'urgence, notamment pour des raisons d'hygiène ou de sécurité, le délai d'un mois pourra être réduit à 10 jours.

Les conséquences financières de la résiliation sont à la charge de la Partie fautive. L'Occupant est tenu de remettre à la MEL tous les équipements objets de la présente Convention. La Partie fautive s'engage à régler, sans délai, les dommages et intérêts à l'autre Partie, en réparation du préjudice subi par cette dernière, et selon état exécutoire, dûment justifié.

### **Article 17-2 Résiliation unilatérale**

L'une ou l'autre des Parties peut résilier unilatéralement, de façon anticipée, la présente Convention pour un motif d'utilité publique ou d'intérêt général, ou si l'Occupant venait à cesser, pour quelque motif que ce soit, son activité dans les Locaux.

### **Article 17-3 Convention arrivée à terme**

À l'expiration de la présente Convention, la MEL aura la possibilité de demander à l'Occupant une remise en l'état à ses frais, conformément à l'article 5 de la présente Convention.

Au terme normal ou anticipé de la présente convention, valant titre d'occupation, les dispositions de l'article L. 1311-7 du code général des collectivités territoriales s'appliqueront.

### **Article 18 Litiges**

---

Les litiges susceptibles de naître à l'occasion de la présente convention feront l'objet d'une procédure de négociation amiable et, autant que de besoin, il sera systématiquement, avant toute procédure contentieuse, fait appel à une mission de conciliation du Tribunal administratif de Lille dans le cadre des dispositions de l'article L 211-4 du code de justice administrative.

Si les parties n'arrivent à aucun règlement amiable du litige, celui-ci sera alors du ressort du Tribunal administratif de Lille.

### **Article 19 Documents contractuels**

---

Les documents contractuels sont les suivants :

- La présente Convention;
- Annexe 1/1 : Terrain occupé

Fait en deux exemplaires originaux à Lille le

La Métropole Européenne de Lille  
Le Président de la MEL,  
Le Chef de service Espaces Naturels

Pour l'Occupant  
La Vice-Présidente,

JEAN-FRANÇOIS ANTOINE

Christelle K'MORVAN

ANNEXE 1/1 : Terrain occupé

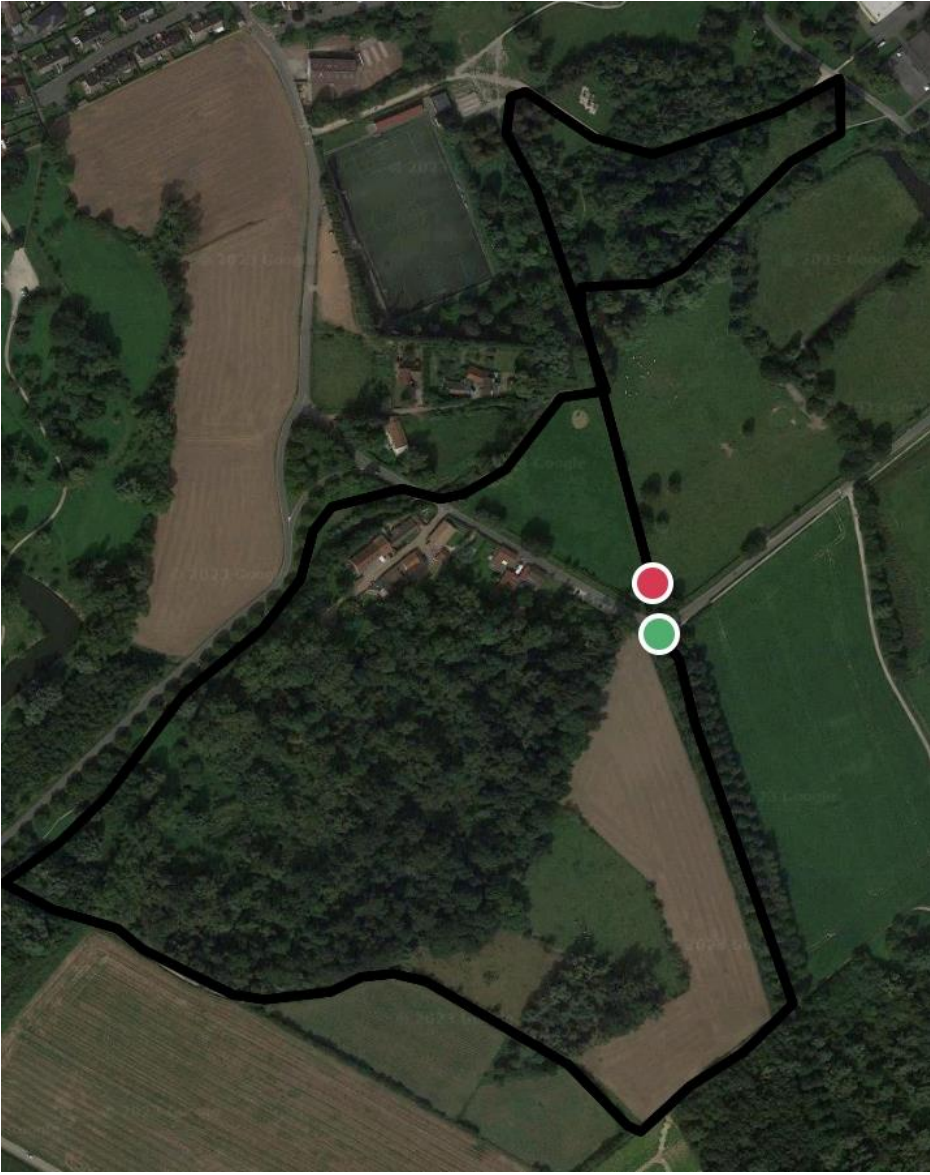



**23-DD-0305**

**Décision Directe**  
**Par délégation du Conseil**  
**de la Métropole européenne de Lille**

ANSTAING - BAISIEUX - BOUVINES - CHERENG - FOREST-SUR-MARQUE -  
FRETIN - HEM - GRUSON - LYS-LEZ-LANNOY - PERONNE-EN-MELANTOIS -  
SAINGHIN-EN-MELANTOIS - TOUFFLERS - TRESSIN - VILLENEUVE D'ASCQ -  
WILLEMS -

**VAL DE MARQUE - CONVENTION D'AUTORISATION D'OCCUPATION TEMPORAIRE  
AU PROFIT DU CYCLO CLUB DE ROUBAIX POUR ORGANISER DEUX RANDONNEES  
DE CYCLOTOURISMES LES 14 MAI 2023 ET 3 JUIN 2023**

Le Président du conseil de la métropole européenne de Lille ;

Vu le code général des collectivités territoriales et notamment ses articles L.5211-9 et L.5211-10 ;

Vu la délibération n°22-C-0068 du 29 avril 2022 modifiée par la délibération n°22-C-0362 du 16 décembre 2022, portant délégation des attributions du conseil au Président du Conseil communautaire et autorisant leur délégation de signature à Mmes et MM. les Vice-présidents et Conseillers métropolitains délégués ainsi qu'aux membres de la direction générale ;

Vu l'arrêté n° 22-A-0465 du 20 décembre 2022 portant délégation de fonctions aux membres de l'exécutif ;

Vu l'arrêté n° 22-A-0466 du 20 décembre 2022 modifié par l'arrêté n° 23-A-0097 du 23 mars 2023 portant délégation de signature des attributions du conseil, déléguées au Président du Conseil communautaire, à Mmes et MM. les Vice-présidents et Conseillers métropolitains délégués ;

Vu l'arrêté n° 23-A-0098 du 23 mars 2023 portant définition des modalités de signature en cas d'absence ou d'empêchement et détermination des actes et documents pour lesquels délégation de signature est accordée aux membres de la direction générale et aux responsables de services, selon les ordres de priorités indiqués ;

Vu la délibération n° 23 C 0045 du 10 février 2023 relative à la tarification des activités et occupations des Espaces Naturels Métropolitains.

## Décision directe Par délégation du Conseil

Considérant la demande de Le Vélo Club de Roubaix, d'utiliser les chemins du Val de Marque entre les communes de Lys-Lez-Lannoy à Péronne en Mélantois, gérés par la Métropole Européenne de Lille pour l'organisation de deux randonnées vélotouristes le 14 mai 2023 (fléchage le 11 mai, démontage le 15 mai) pour un "Raid Paris-Roubaix VTT" et le 3 juin 2023 pour "ROUBAIX GRAVEL #2" ;

Considérant la demande conforme aux principes d'occupation du domaine public mentionnés dans le code général de la propriété des personnes publiques ;

Considérant qu'il convient d'établir une convention d'occupation temporaire du domaine public avec le Vélo Club de Roubaix.

### DÉCIDE

**Article 1.** Le Vélo Club de Roubaix est autorisé à occuper les chemins du Val de Marque passant par les communes de Lys-Lez-Lannoy, Toufflers, Hem, Villeneuve d'Ascq, Forest sur Marques, Tressin, Baisieux, Willems, Anstaing, Gruson, Chéreng, Sainghin en Mélantois, Bouvines, Péronne en Mélantois et Fretin pour le Raid Paris-Roubaix VTT" le 14 mai 2023 (fléchage le 11 mai, démontage le 15 mai) et pour le "ROUBAIX GRAVEL #2" le 3 juin 2023 ;

**Article 2.** Cette occupation du domaine public est consentie à titre précaire et révocable. L'occupation du domaine public est consentie à titre gratuit conformément aux dispositions de la délibération n° 23 C 0045 du 10 février 2023 relative à la tarification des activités relatives aux espaces naturels de la MEL ;

**Article 3.** Une convention d'occupation du domaine public, précisant les modalités de cette occupation sera conclue avec le Vélo Club de Roubaix ;

**Article 4.** La présente décision, transcrite au registre des actes de la Métropole européenne de Lille, est susceptible de recours devant le tribunal administratif de Lille dans un délai de deux mois à compter de sa publicité ;

**Article 5.** M. le Directeur général des services est chargé de l'exécution de la présente décision qui sera transmise à M. le Préfet de la Région Hauts de France, Préfet du Département du Nord.

# CONVENTION

## portant autorisation d'occupation du domaine public de la Métropole Européenne de Lille au profit de l'association Vélo Club de Roubaix

Entre : **La Métropole européenne de Lille**,  
Sise à l'hôtel de la Métropole, 2 boulevard des Cités Unies, CS 70043, 59040 LILLE CEDEX,  
Représentée par son Président, Monsieur Damien CASTELAIN, dûment habilité,  
Ci-après dénommée « la MEL », d'une part,

Et : L'association à but non lucratif « Vélo Club de Roubaix »,  
Sise en son siège, 32, Rue de l'épinette, 59420 ROUBAIX,  
Représentée par son Président, Monsieur John Malaise, dûment habilité  
Ci-après dénommée « l'Occupant », d'autre part,

Considérant que le code général de la propriété des personnes publiques organise la faculté pour les collectivités territoriales d'autoriser l'occupation privative de leur domaine public ;

Considérant que les articles L2122-1 et suivants du même code disposent que l'occupation du domaine public doit être autorisée par un titre, cette occupation est temporaire et l'autorisation est précaire et révocable ;

### **Etant préalablement exposé que :**

La présente mise à disposition temporaire du domaine public pour parties sur les différentes communes entre Lys-lez-Lannoy et Fretin, concerne l'utilisation des chemins des espaces naturels du site du Val de Marque pour deux randonnées cyclotouristes, le 14 mai 2023 « Raid Paris-Roubaix VTT » (fléchage les 11 et 12 mai, démontage le 15 mai) et le 3 juin 2023 « ROUBAIX GRAVEL #2 ».

Il est attendu environ 1500 participants le 14 mai pour 2 parcours de 60 et 125 KM de 7h à 19h et entre 200 à 300 cyclotouristes le 3 juin de 8 à 17h.

L'occupation n'implique pas d'exploitation économique.

### **Il est convenu ce qui suit :**

#### **Article 1<sup>er</sup>   Objet de la convention**

La MEL met à la disposition de l'Occupant, qui l'accepte, l'équipement décrit à l'article 3 de la présente Convention, celui-ci appartenant à son domaine public, ci-après dénommé « le terrain ».

La présente Convention a pour objet de fixer les modalités par lesquelles la MEL autorise l'Occupant à disposer du terrain ci-après déterminé et à l'utiliser à ses risques exclusifs.

#### **Article 2   Domanialité**

La présente Convention est conclue sous le régime de l'occupation temporaire du domaine public.

A ce titre, l'autorisation d'occupation consentie présente un caractère précaire et révocable.

En conséquence, l'Occupant ne pourra, en aucun cas, se prévaloir des dispositions sur la propriété commerciale ou d'une autre réglementation quelconque susceptible de conférer un droit au maintien dans les lieux et à quel qu'autre droit.

La présente convention ne confère aucun droit réel à l'Occupant.

### **Article 3 Description de l'équipement**

---

Par la présente, la MEL confère à l'Occupant un droit d'occupation du terrain ci-après désigné :

Les chemins du Val de Marque passant par les communes de Lys-Lez-Lannoy, Toufflers, Hem, Villeneuve d'Ascq, Forest sur Marques, Tressin, Baisieux, Willems, Anstaing, Gruson, Chéreng, Sainghin en Mélantois, Bouvines, Péronne en Mélantois et Fretin (Cf. annexes 1 et 2).

L'Occupant utilisera ce terrain pour des randonnées de cyclotourisme non assimilée à la compétition.

L'Occupant les accepte en tant que tels et dispense la MEL d'une plus ample désignation ou description.

### **Article 4 Finalité de l'occupation**

---

L'Occupant ne pourra affecter à ce terrain une destination autre que l'occupation définie ci-dessus.

L'autorisation donnée à l'Occupant n'implique de la part de la MEL aucune garantie de l'obtention d'autres autorisations nécessaires à quelque titre que ce soit, ni aucune diligence à cet égard.

En conséquence, l'Occupant fera son affaire personnelle de l'obtention à ses frais, risques et périls, de toutes les autorisations nécessaires pour l'exercice de ses activités, qu'elles soient prescrites par les lois et règlements, ou par ses propres obligations contractuelles.

La MEL pourra effectuer ou faire effectuer tout contrôle afin de vérifier notamment les conditions d'occupation et d'utilisation du terrain.

### **Article 5 Etendue de l'occupation**

---

L'Occupant s'oblige à occuper le terrain raisonnablement, selon les règles du Code Civil.

L'Occupant s'oblige à recevoir le terrain « en l'état » et sans réserve. Il fait son affaire d'obtenir toutes autorisations et avis conformes à l'exercice des opérations motivant la présente Convention, et d'être en règle avec les textes applicables.

### **Article 6 Inventaire des lieux**

---

Un état des lieux contradictoire devra être dressé à l'entrée par les Parties, et chaque fois que souhaité par l'une ou l'autre aux frais de celle qui le demande.

L'état des lieux et l'inventaire seront annexés à la présente Convention

Les mêmes opérations seront effectuées lors de l'expiration de la présente Convention.

La comparaison des états des lieux et inventaires servira, le cas échéant, à déterminer les travaux de remise en état.

### **Article 7 Caractère personnel de l'occupation**

---

La présente Convention est accordée à titre strictement personnel. Toute cession partielle ou totale de la présente Convention par l'Occupant, sous quelque modalité que ce soit, est strictement interdite.

Le non-respect de cet article entraînera la résiliation immédiate et sans indemnisation de la présente Convention.

### **Article 8 Hygiène et propreté**

---

L'Occupant veillera à ce que le terrain soit maintenu propre et que tout déchet lié à ses activités soit exporté à l'issue de sa course.

Sous peine de résiliation immédiate, l'occupation ne pourra porter atteinte à la sécurité, à la salubrité et à l'hygiène publiques.

La MEL pourra effectuer ou faire effectuer tout contrôle à l'effet de vérifier la bonne application du présent article.

#### **Article 9** Personnel

---

L'Occupant devra vérifier que tout intervenant, pour son compte, possède les qualifications professionnelles et assurances requises et le justifier à la première demande écrite de la MEL.

La MEL note que des personnes seront affectées à l'organisation par l'association occupant.

Le personnel employé par l'Occupant devra être en nombre suffisant au regard des activités et de leur nature.

Le personnel employé par l'Occupant devra être en situation régulière au regard de la loi et notamment du Code du Travail.

En cas de constat par la MEL du non-respect de l'une de ces clauses, il y aura nullité immédiate de la présente Convention et ce, sans indemnisation de quelque nature que ce soit.

Pendant la manifestation du 14 mai Monsieur Erick Mizzi sera joignable au 06 19 46 71 82 et Monsieur Provou Freddy au 06 70 66 26 95 pendant celle du 3 juin.

#### **Article 10** Responsabilités - Assurance - Recours

---

L'Occupant s'engage à couvrir les conséquences pécuniaires de sa responsabilité civile susceptible d'être engagée notamment du fait de ses activités, par la possession ou l'exploitation de ses équipements propres, et de sa présence sur le terrain mis à sa disposition dans tous les cas où elle serait recherchée :

- À la suite de tous dommages corporels, matériels ou immatériels, consécutifs ou non aux précédents, causés aux tiers et/ou aux personnes se trouvant dans les Locaux, autorisées ou non ;
- À la suite de tous dommages y compris les actes de vandalisme causés aux biens confiés, aux bâtiments, aux installations générales et à tous biens mis à disposition appartenant à la MEL.

A ce titre, l'Occupant devra souscrire auprès d'une compagnie notoirement solvable une police d'assurance destinée à garantir sa responsabilité, notamment vis-à-vis des biens confiés, y compris les risques locatifs et le recours des voisins et des tiers.

L'Occupant souscrira pour ses biens propres toutes les garanties qu'il jugera utiles et, avec ses assureurs subrogés, renonce à tout recours qu'il serait fondé à exercer contre la MEL et ses assureurs pour tous les dommages subis.

La MEL, de son côté, fera son affaire personnelle des assurances garantissant les dommages matériels aux biens mis à disposition dont lui-même ou ses préposés seraient responsables, et des dommages occasionnés aux tiers qui lui seraient imputables.

L'Occupant s'engage à n'exercer aucun recours contre la MEL en cas de trouble de jouissance, et notamment en cas de détérioration, d'incendie, ou d'empêchement quelconque d'utilisation, la MEL s'engageant à exercer tout recours utile contre l'auteur du trouble.

#### **Article 11** Obligations financières

---

La présente Convention est conclue à titre gratuit, de sorte que l'Occupant ne devra s'acquitter d'aucune redevance d'occupation.

Conformément aux dispositions de la délibération n° 23-C-0045 du 10 février 2023, l'autorisation d'utilisation du domaine public peut être délivrée gratuitement à titre précaire et révocable. Les manifestations concourant à la satisfaction d'un intérêt général.

L'occupant peut demander des frais d'inscription aux participants en compensation de ses frais d'organisation.

La MEL se réserve le droit de demander une contrepartie financière à l'Occupant destinée à :

- Réparer et indemniser la MEL pour les dégâts matériels éventuellement commis;

Le montant de cette compensation fera l'objet d'une délibération ponctuelle du Conseil Métropolitain de la MEL selon le montant des dégâts ou de la consommation constatés.

L'Occupant s'oblige à s'acquitter de tous impôts et taxes éventuellement exigibles de par la mise en œuvre de la présente Convention, autres que celles précédemment mentionnées.

## **Article 12** Autres obligations de l'Occupant

---

L'Occupant s'engage à signaler immédiatement par écrit à la MEL toute dégradation pouvant se produire et informer également immédiatement les services compétents de la MEL de tout sinistre s'étant produit, quand bien même il n'en résulterait aucun dégât apparent.

L'Occupant s'engage à veiller à la fermeture des barrières d'accès, à respecter les règles de sécurité, d'hygiène ou de police en vigueur. L'Occupant ayant la responsabilité des espaces naturels mis à sa disposition, il devra faire respecter ces mêmes règles aux participants à ses activités ou aux éventuels sous-occupants dûment autorisés dans le cadre de l'article 7 de la présente Convention.

L'Occupant s'engage à ne constituer sur les lieux aucun dépôt de matières inflammables, explosives ou malodorantes, et faire en sorte que l'utilisation de l'équipement ne puisse être une gêne quelconque pour les voisins et pour les éventuels autres occupants notamment par l'odeur ou la vue.

La signalétique est soumise à l'aval du responsable de l'unité fonctionnelle Val de Lys/Basse Deûle/Canal de Roubaix-Marque urbaine.

- Tout marquage par peinture est interdit,
- Les panneaux et autres rubalises doivent être retirés dans un délai de 24h maximum après la manifestation.

L'Occupant s'engage à ne pas faire obstacle aux travaux que la MEL serait amenée à effectuer dans les Espaces naturels.

L'Occupant s'engage à ne pas stationner en dehors des zones prévues. Un arrêté municipal interdit la circulation sur les chemins de randonnée, l'organisateur doit faire la demande de dérogation auprès de la commune.

L'accès de véhicules se fera sur accord exprès du responsable du site Monsieur FORTIN.

En cas d'alerte météo de niveau orange ou rouge, l'Occupant devra annuler la manifestation.

## **Article 13** Durée de la convention

---

La présente convention est conclue pour deux périodes. Elle prend effet le 11 mai 2023 et se termine le 15 mai 2023, puis reprend effet le 3 juin 2023 pour se terminer le jour-même.

Cette durée comprend le temps d'installation, celui dévolu aux événements du 14 mai et 3 juin, et le temps de démontage et de remise en état des lieux.

La présente Convention ne pourra faire l'objet d'aucune reconduction.

## **Article 14** Modification de la convention

---

La présente Convention ne pourra être modifiée que par voie d'avenant écrit et signé par les personnes dûment habilitées à cet effet par chaque Partie, et dans les formes qui auront permis son établissement.

## **Article 15** Fin de la convention

---

### **Article 15-1 : Sanction résolutoire - Résiliation pour faute**

Sauf cas de force majeure ou de survenance d'un événement exonérateur de responsabilité tel que prévu à l'article 14 susvisé, en cas de manquement grave d'une des parties à ses obligations contractuelles, la présente convention pourra être résiliée pour faute par la Partie la plus diligente.

La résiliation doit être précédée d'une mise en demeure, dûment motivée et notifiée par lettre recommandée avec accusé de réception à la Partie fautive, et restée sans effet à l'expiration d'un délai d'un mois. En cas d'urgence, notamment pour des raisons d'hygiène ou de sécurité, le délai d'un mois pourra être réduit à 10 jours.

Les conséquences financières de la résiliation sont à la charge de la Partie fautive. L'Occupant est tenu de remettre à la MEL tous les équipements objets de la présente Convention. La Partie fautive s'engage à régler, sans délai, les dommages et intérêts à l'autre Partie, en réparation du préjudice subi par cette dernière, et selon état exécutoire, dûment justifié.

### **Article 15-2 Résiliation unilatérale**

L'une ou l'autre des Parties peut résilier unilatéralement, de façon anticipée, la présente Convention pour un motif d'utilité publique ou d'intérêt général, ou si l'Occupant venait à cesser, pour quelque motif que ce soit, son activité dans les Locaux.

### **Article 15-3 Convention arrivée à terme**

À l'expiration de la présente Convention par la survenance de son terme normal, l'Occupant est tenu de remettre à la MEL, en état normal d'entretien, compte tenu de leur âge et de leur destination, tous les équipements, ouvrages et installations qu'il aura réalisés sur la dépendance domaniale occupée. Cette remise est faite gratuitement. La MEL aura la possibilité de demander à l'Occupant une remise en l'état à ses frais, conformément à l'article 5 de la présente Convention.

Au terme normal ou anticipé de la présente convention, valant titre d'occupation, les dispositions de l'article L. 1311-7 du code général des collectivités territoriales s'appliqueront.

## **Article 16 Litiges**

---

Les litiges susceptibles de naître à l'occasion de la présente convention feront l'objet d'une procédure de négociation amiable et, autant que de besoin, il sera systématiquement, avant toute procédure contentieuse, fait appel à une mission de conciliation du Tribunal administratif de Lille dans le cadre des dispositions de l'article L 211-4 du code de justice administrative.

Si les parties n'arrivent à aucun règlement amiable du litige, celui-ci sera alors du ressort du Tribunal administratif de Lille.

## **Article 17 Documents contractuels**

---

Les documents contractuels sont les suivants :

- La présente Convention ;
- Annexe 1 : Plan des parcours du 14 mai ;
- Annexe 2 : Plan du territoire traversé le 3 juin ;

Fait en deux exemplaires originaux à Lille le,

La Métropole Européenne de Lille  
Pour le Président de la MEL,  
Le Chef du Service Espaces Naturels

Pour l'Occupant,  
Le Président

JEAN-FRANÇOIS ANTOINE

JOHN MALAISE





**ANNEXE 1 RAID PARIS-ROUBAIX VTT du 14 mai 2023**

**Tronçon : BOUVINES-ROUBAIX**

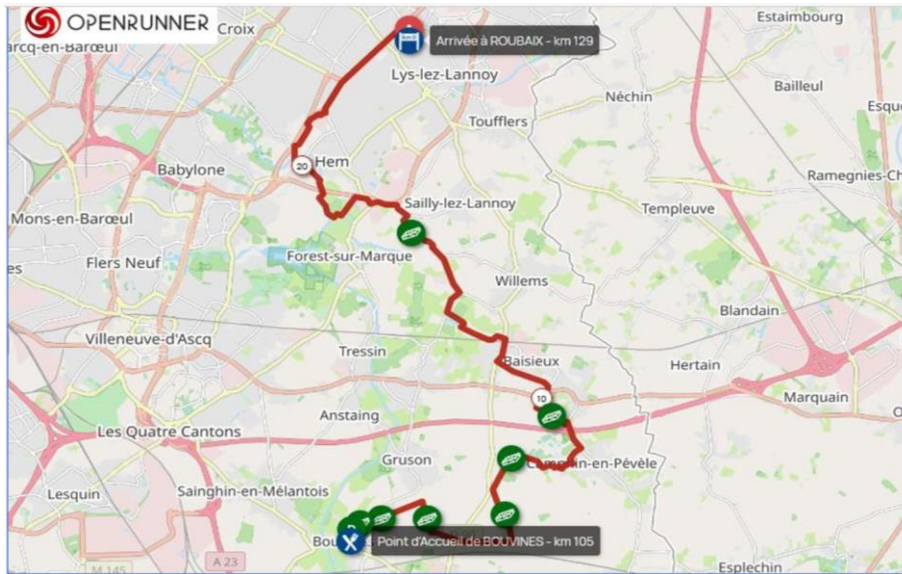

**Tronçon : PHALEMPIN-BOUVINES**

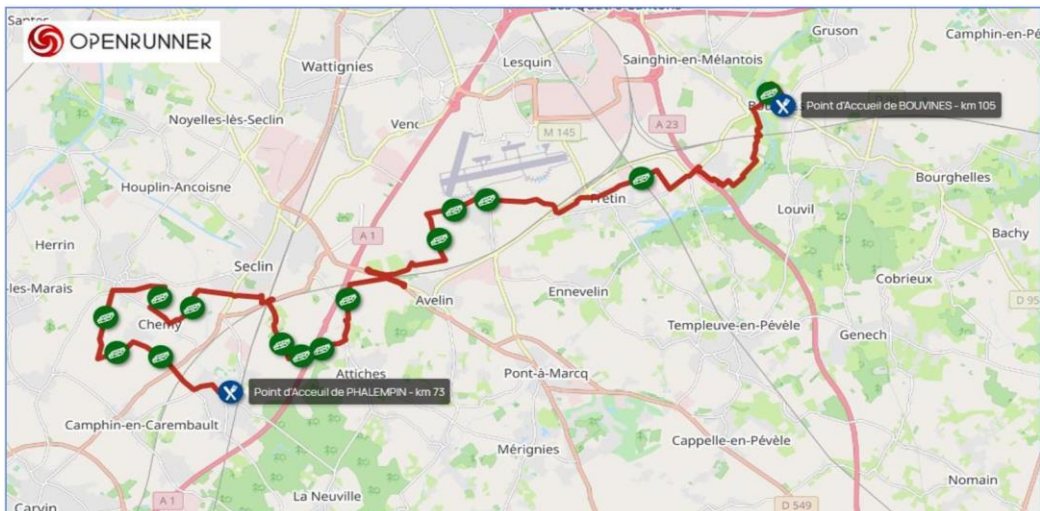

**ANNEXE 2 : zoom sur le territoire du Val de Marque traversé le 3 juin**

Horaire de passage 150 Km

Km	Villes	Moyenne en km/h							
		17.50		20.00		22.50		25.00	
0.0	Roubaix (Départ)	7:00	8:00	7:00	8:00	7:00	8:00	7:00	8:00
3.0	Hem	7:10	8:10	7:09	8:09	7:08	8:08	7:07	8:07
6.0	Villeneuve d'Ascq	7:20	8:20	7:18	8:18	7:16	8:16	7:14	8:14
7.5	Forest sur Marque	7:25	8:25	7:22	8:22	7:20	8:20	7:18	8:18
10.0	Tressin	7:34	8:34	7:30	8:30	7:26	8:26	7:24	8:24
11.0	Chereng	7:37	8:37	7:33	8:33	7:29	8:29	7:26	8:26
12.5	Anstaing	7:42	8:42	7:37	8:37	7:33	8:33	7:30	8:30
15.0	Sainghin en Melantois	7:51	8:51	7:45	8:45	7:40	8:40	7:36	8:36
17.5	Peronne en Melantois	8:00	9:00	7:52	8:52	7:46	8:46	7:42	8:42
18.0	Fretin	8:01	9:01	7:54	8:54	7:48	8:48	7:43	8:43

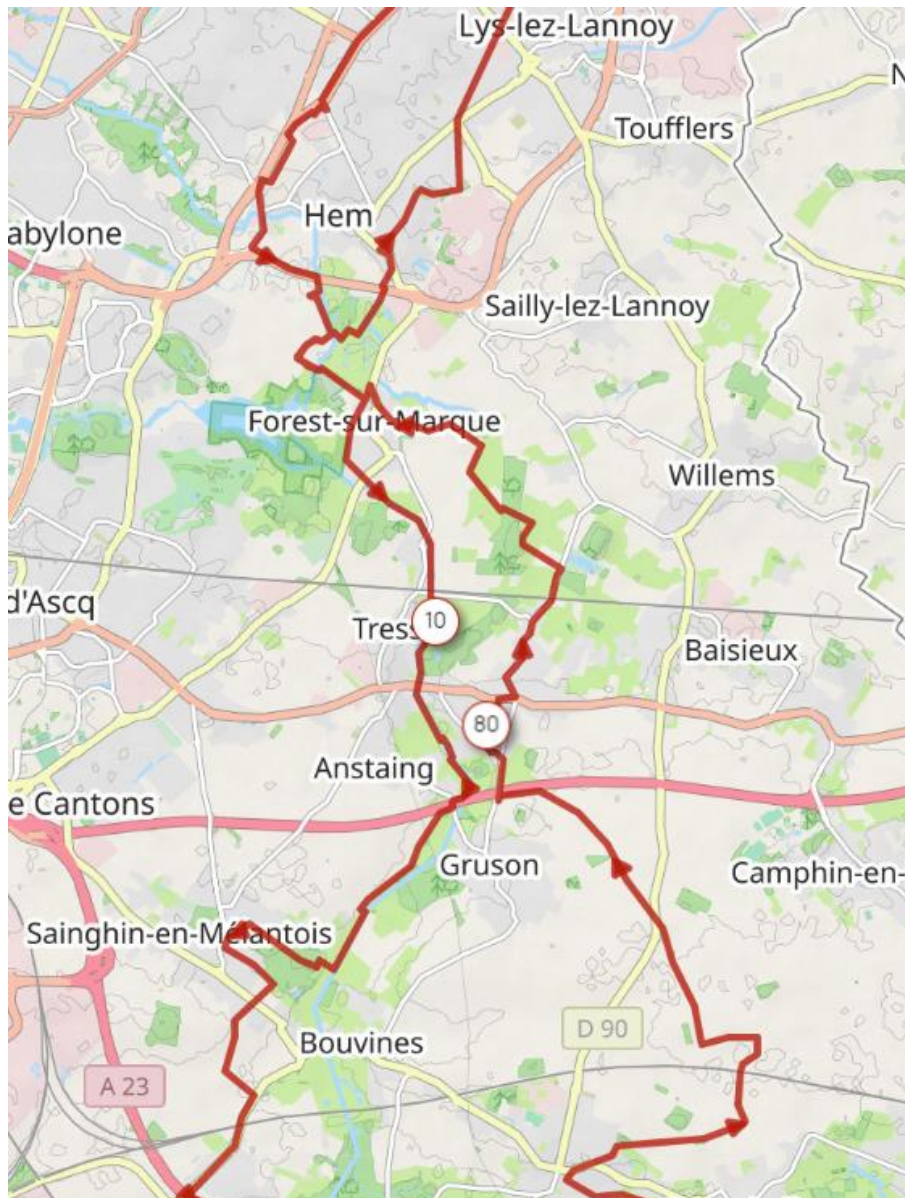

**23-DD-0306**

**Décision Directe**  
**Par délégation du Conseil**  
**de la Métropole européenne de Lille**

FOREST-SUR-MARQUE - HEM - VILLENEUVE D'ASCQ -

**VAL DE MARQUE - CONVENTION D'AUTORISATION D'OCCUPATION TEMPORAIRE**  
**AU PROFIT DE LA COMMUNE DE HEM POUR ORGANISER LA COURSE**  
**OXYG'HEM LE 18 MAI 2023**

Le Président du conseil de la métropole européenne de Lille ;

Vu le code général des collectivités territoriales et notamment ses articles L.5211-9 et L.5211-10 ;

Vu la délibération n°22-C-0068 du 29 avril 2022 modifiée par la délibération n°22-C-0362 du 16 décembre 2022, portant délégation des attributions du conseil au Président du Conseil communautaire et autorisant leur délégation de signature à Mmes et MM. les Vice-présidents et Conseillers métropolitains délégués ainsi qu'aux membres de la direction générale ;

Vu l'arrêté n° 22-A-0465 du 20 décembre 2022 portant délégation de fonctions aux membres de l'exécutif ;

Vu l'arrêté n° 22-A-0466 du 20 décembre 2022 modifié par l'arrêté n° 23-A-0097 du 23 mars 2023 portant délégation de signature des attributions du conseil, déléguées au Président du Conseil communautaire, à Mmes et MM. les Vice-présidents et Conseillers métropolitains délégués ;

Vu l'arrêté n° 23-A-0098 du 23 mars 2023 portant définition des modalités de signature en cas d'absence ou d'empêchement et détermination des actes et documents pour lesquels délégation de signature est accordée aux membres de la direction générale et aux responsables de services, selon les ordres de priorités indiqués ;

Vu la délibération n° 23 C 0045 du 10 février 2023 relative à la tarification des activités et occupations des Espaces Naturels Métropolitains.

Considérant la demande du service sports de la commune de Hem, d'utiliser les chemins du Val de Marque des espaces naturels, gérés par la Métropole Européenne de Lille pour l'organisation de la course "OXYG'HEM" le 18 mai 2023 ;

## Décision directe Par délégation du Conseil

Considérant la demande conforme aux principes d'occupation du domaine public mentionnés dans le code général de la propriété des personnes publiques ;

Considérant qu'il convient d'établir une convention d'occupation temporaire du domaine public avec La commune de Hem.

### DÉCIDE

**Article 1.** La commune de Hem est autorisée à occuper les chemins du val de marque sur les communes de Forest sur Marque, de Hem et de Villeneuve d'Ascq, pour la course OXYG'HEM, le jeudi 18 mai 2023 de 7h à 13h ;

**Article 2.** Cette occupation du domaine public est consentie à titre précaire et révoicable. L'occupation du domaine public est consentie à titre gratuit conformément aux dispositions de la délibération n° 23 C 0045 du 10 février 2023 relative à la tarification des activités relatives aux espaces naturels de la MEL, l'évènement concourant à la satisfaction d'un intérêt général ;

**Article 3.** Une convention d'occupation du domaine public, précisant les modalités de cette occupation sera conclue avec La commune de Hem ;

**Article 4.** La présente décision, transcrite au registre des actes de la Métropole européenne de Lille, est susceptible de recours devant le tribunal administratif de Lille dans un délai de deux mois à compter de sa publicité ;

**Article 5.** M. le Directeur général des services est chargé de l'exécution de la présente décision qui sera transmise à M. le Préfet de la Région Hauts de France, Préfet du Département du Nord.

# **CONVENTION**

## **portant autorisation d'occupation du domaine public de la Métropole Européenne de Lille au profit de la Commune de Hem**

Entre : **La Métropole européenne de Lille**,  
Sise à l'hôtel de la Métropole, 2 Boulevard des Cités Unies – CS 70043 – 59040 Lille Cedex,  
Représentée par son Président, Monsieur Damien CASTELAIN, dûment habilité,  
Ci-après dénommée « la MEL », d'une part,

Et : **La Commune de Hem**, service Sports  
Sise, Hôtel de Commune, 42 Rue du Général Leclerc – BP 30.001 – 59510 HEM  
Représentée par Madame Laurence ROBYN, dûment habilité. Ci-après dénommée « l'Occupant »,  
d'autre part,

Considérant que le code général de la propriété des personnes publiques organise la faculté pour les collectivités territoriales d'autoriser l'occupation privative de leur domaine public ;

Considérant que les articles L2122-1 et suivants du même code disposent que l'occupation du domaine public doit être autorisée par un titre, cette occupation est temporaire et l'autorisation est précaire et révoquable ;

### **Étant préalablement exposé que :**

La présente mise à disposition temporaire concerne l'occupation des espaces naturels métropolitains sur la commune de Communeneuve d'Ascq, pour l'organisation d'une course running le 18 mai 2023.

Il est attendu environ 1000 participants pour cette course à pied de 10km le **jeudi 18 mai 2022** de 9h00 à 13h00.

L'occupation n'implique pas d'exploitation économique.

### **Il est convenu ce qui suit :**

#### **Article 1<sup>er</sup>   Objet de la convention**

---

La MEL met à la disposition de l'Occupant, qui l'accepte, les terrains décrits à l'article 3 de la présente Convention, ceux-ci appartenant à son domaine public, ci-après dénommés « les terrains ».

La présente Convention a pour objet de fixer les modalités par lesquelles la MEL autorise l'Occupant à disposer des Locaux/le terrain ci-après déterminés et à les utiliser à ses risques exclusifs.

#### **Article 2   Domanialité**

---

La présente Convention est conclue sous le régime de l'occupation temporaire du domaine public.

À ce titre, l'autorisation d'occupation consentie présente un caractère précaire et révoquable.

En conséquence, l'occupant ne pourra, en aucun cas, se prévaloir des dispositions sur la propriété commerciale ou d'une autre réglementation quelconque susceptible de conférer un droit au maintien dans les lieux et à quel qu'autre droit.

La présente convention ne confère aucun droit réel à l'Occupant.

### **Article 3** Description des terrains

---

Par la présente, la MEL confère à l'occupant un droit d'occupation des terrains ci-après désignés :  
Les espaces naturels métropolitains sur les communes de Forest sur Marque, Hem et Communeneuve d'Ascq (chemins du Val de Marque, voir plan en annexe 1/1).

L'Occupant les accepte en tant que tels et dispense la MEL d'une plus ample désignation ou description.

### **Article 4** Finalité de l'occupation

---

L'Occupant ne pourra affecter les terrains à une destination autre que l'activité définie ci-dessus.

L'autorisation donnée à l'Occupant d'exercer les activités susvisées n'implique de la part de la MEL aucune garantie de l'obtention d'autres autorisations nécessaires à quelque titre que ce soit, ni aucune diligence à cet égard.

En conséquence, l'Occupant fera son affaire personnelle de l'obtention à ses frais, risques et périls, de toutes les autorisations nécessaires pour l'exercice de ses activités, qu'elles soient prescrites par les lois et règlements, ou par ses propres obligations contractuelles.

La MEL pourra effectuer ou faire effectuer tout contrôle afin de vérifier notamment les conditions d'occupation et d'utilisation du domaine occupé.

### **Article 5** Étendue de l'occupation

---

L'Occupant s'oblige à occuper les sites occupés raisonnablement, selon les règles du Code Civil.

L'Occupant s'oblige à recevoir les sites « en l'état » et sans réserve. Il fait son affaire d'obtenir toutes autorisations et avis conformes à l'exercice des opérations motivant la présente Convention, et d'être en règle avec les textes applicables.

### **Article 6** Inventaire des lieux

---

Un état des lieux contradictoire pourra être dressé à l'entrée par les Parties, et chaque fois que souhaité par l'une ou l'autre aux frais de celle qui le demande, ainsi qu'un inventaire estimatif préalable des objets mobiliers mis à disposition dans le cadre de la présente Convention.

L'état des lieux et l'inventaire seront annexés à la présente Convention.

Les mêmes opérations seront effectuées lors de l'expiration de la présente Convention.

La comparaison des états des lieux et inventaires servira, le cas échéant, à déterminer les travaux de remise en état. À défaut d'état des lieux, le site mis à disposition sera considéré en parfait état.

### **Article 7** Caractère personnel de l'occupation

---

La présente Convention est accordée à titre strictement personnel. Toute cession partielle ou totale de la présente Convention par l'Occupant, sous quelque modalité que ce soit, est strictement interdite.

Le non-respect de cet article entraînera la résiliation immédiate et sans indemnisation de la présente Convention.

### **Article 8** Règlement intérieur

---

Sans objet

### **Article 9** Hygiène et propreté

---

L'Occupant veillera à ce que les lieux et ses alentours soient maintenus toujours propres et que les déchets soient retirés par ses soins à l'issue de l'occupation.

Sous peine de résiliation immédiate, l'exploitation ne pourra porter atteinte à la sécurité, à la salubrité, à la tranquillité et à l'hygiène publiques.

La MEL pourra effectuer ou faire effectuer tout contrôle à l'effet de vérifier la bonne application du présent article.

## **Article 10** Personnel

---

L'Occupant devra vérifier que tout intervenant, pour son compte, possède les qualifications professionnelles et assurances requises et le justifier à la première demande écrite de la MEL.

La MEL note que des personnes seront affectées à l'organisation par l'Occupant.  
Le personnel employé par l'Occupant devra être en nombre suffisant au regard des activités et de leur nature.  
Le personnel employé par l'Occupant devra être en situation régulière au regard de la loi et notamment du Code du Travail.

En cas de constat par la MEL du non-respect de l'une de ces clauses, il y aura nullité immédiate de la présente Convention et ce, sans indemnisation de quelque nature que ce soit.

Pendant la manifestation Madame Laurence Robyn sera joignable au 06/79/65/45/94.

## **Article 11** Responsabilités - Assurance - Recours

---

L'Occupant s'engage à couvrir les conséquences pécuniaires de sa responsabilité civile susceptible d'être engagée notamment du fait de ses activités, par la possession ou l'exploitation de ses équipements propres, et de sa présence dans les locaux mis à sa disposition dans tous les cas où elle serait recherchée :

- À la suite de tous dommages corporels, matériels ou immatériels, consécutifs ou non aux précédents, causés aux tiers et/ou aux personnes se trouvant dans les Locaux, autorisées ou non ;
- À la suite de tous dommages y compris les actes de vandalisme causés aux biens confiés, aux bâtiments, aux installations générales et à tous biens mis à disposition appartenant à la MEL.

À ce titre, l'Occupant devra souscrire auprès d'une compagnie notoirement solvable une police d'assurance destinée à garantir sa responsabilité, notamment vis-à-vis des biens confiés, y compris les risques locatifs et le recours des voisins et des tiers.

L'Occupant souscrira pour ses biens propres toutes les garanties qu'il jugera utiles et, avec ses assureurs subrogés, renonce à tout recours qu'il serait fondé à exercer contre la MEL et ses assureurs pour tous les dommages subis.

La MEL, de son côté, fera son affaire personnelle des assurances garantissant les dommages matériels aux biens mis à disposition dont lui-même ou ses préposés seraient responsables, et des dommages occasionnés aux tiers qui lui seraient imputables.

L'Occupant s'engage à n'exercer aucun recours contre la MEL en cas de trouble de jouissance, et notamment en cas de détérioration, d'incendie, ou d'empêchement quelconque d'utilisation, la MEL s'engageant à exercer tout recours utile contre l'auteur du trouble.

## **Article 12** Obligations financières

---

La présente Convention est conclue à titre gratuit, de sorte que l'Occupant ne devra s'acquitter d'aucune redevance d'occupation.  
Conformément aux dispositions de la délibération n° 23-C-0045 du 10 février 2023, l'autorisation d'utilisation du domaine public peut être délivrée gratuitement à titre précaire et révocable, l'évènement concourant à la satisfaction d'un intérêt général.

Des frais d'inscription peuvent être demandés aux participants par l'Occupant pour l'organisation de l'évènement.

La MEL se réserve le droit de demander une contrepartie financière à l'Occupant destinée à :

- Réparer et indemniser la MEL pour les dégâts matériels éventuellement commis et les pertes constatées eu égard à l'inventaire du matériel prêté ;

Le montant de cette compensation fera l'objet d'une délibération ponctuelle du Conseil Métropolitain de la MEL selon le montant des dégâts ou de la consommation constatée.

L'Occupant s'oblige à s'acquitter de tous impôts et taxes éventuellement exigibles de par la mise en œuvre de la présente Convention, autres que celles précédemment mentionnées.

### **Article 13** Autres obligations de l'Occupant

---

L'Occupant s'engage à signaler immédiatement par écrit à la MEL toute dégradation pouvant se produire et informer également immédiatement les services compétents de la MEL de tout sinistre s'étant produit, quand bien même il n'en résulterait aucun dégât apparent.

L'occupant s'engage à respecter le site;

- Tout marquage par peinture est interdit,
- Les panneaux et autres rubalises doivent être retirés dans un délai de 24h maximum après la manifestation.

L'Occupant s'engage à ne pas faire obstacle aux travaux que la MEL serait amenée à effectuer dans les Locaux. En cas d'indisponibilité totale des Locaux, la MEL proposera une solution de remplacement à l'Occupant.

L'Occupant s'engage à ne pas stationner dans la zone d'accueil du public. Un arrêté municipal interdit la circulation sur les chemins de randonnée, l'organisateur doit faire la demande de dérogation auprès de la commune.

L'accès de véhicules se fera sur accord exprès du responsable du site Monsieur FORTIN.

En cas d'alerte météo de niveau orange, l'occupant devra annuler la manifestation.

### **Article 14** Obligations de la MEL

---

La MEL assure le bon état général de fonctionnement des installations et équipements qu'elle met à disposition de l'Occupant, le cas échéant.

Les obligations susvisées de maintenance et d'entretien concernent également les biens mobiliers mis à disposition.

### **Article 15**

---

La présente convention est conclue pour la manifestation du 18 mai 2023.

La présente convention prend effet le 18 mai 2023 à 7h00 et se termine le jour-même à 13h00. Cette durée comprend le temps d'installation, celui dévolu à l'événement et le temps de démontage et de remise en état des lieux.

La présente Convention ne pourra faire l'objet d'aucune reconduction.

### **Article 16** Modification de la convention

---

La présente Convention ne pourra être modifiée que par voie d'avenant écrit et signé par les personnes dûment habilitées à cet effet par chaque Partie, et dans les formes qui auront permis son établissement.

### **Article 17** Fin de la convention

---

#### **Article 17-1 : Sanction résolutoire - Résiliation pour faute**

Sauf cas de force majeure ou de survenance d'un événement exonératoire de responsabilité tel que prévu à l'article 14 susvisé, en cas de manquement grave d'une des parties à ses obligations contractuelles, la présente convention pourra être résiliée pour faute par la Partie la plus diligente.

La résiliation doit être précédée d'une mise en demeure, dûment motivée et notifiée par lettre recommandée avec accusé de réception à la Partie fautive, et restée sans effet à l'expiration d'un délai d'un mois. En cas d'urgence, notamment pour des raisons d'hygiène ou de sécurité, le délai d'un mois pourra être réduit à 10 jours.

Les conséquences financières de la résiliation sont à la charge de la Partie fautive. L'Occupant est tenu de remettre à la MEL tous les équipements objets de la présente Convention. La Partie fautive s'engage à régler,



sans délai, les dommages et intérêts à l'autre Partie, en réparation du préjudice subi par cette dernière, et selon état exécutoire, dûment justifié.

### **Article 17-2 Résiliation unilatérale**

L'une ou l'autre des Parties peut résilier unilatéralement, de façon anticipée, la présente Convention pour un motif d'utilité publique ou d'intérêt général, ou si l'Occupant venait à cesser, pour quelque motif que ce soit, son activité dans les Locaux.

### **Article 17-3 Convention arrivée à terme**

À l'expiration de la présente Convention par la survenance de son terme normal, l'Occupant est tenu de remettre à la MEL, en état normal d'entretien, compte tenu de leur âge et de leur destination, tous les équipements, ouvrages et installations qu'il aura réalisés sur la dépendance domaniale occupée. Cette remise est faite gratuitement. La MEL aura la possibilité de demander à l'Occupant une remise en l'état à ses frais, conformément à l'article 5 de la présente Convention.

Au terme normal ou anticipé de la présente convention, valant titre d'occupation, les dispositions de l'article L. 1311-7 du code général des collectivités territoriales s'appliqueront.

### **Article 18 Litiges**

---

Les litiges susceptibles de naître à l'occasion de la présente convention feront l'objet d'une procédure de négociation amiable et, autant que de besoin, il sera systématiquement, avant toute procédure contentieuse, fait appel à une mission de conciliation du Tribunal administratif de Lille dans le cadre des dispositions de l'article L. 211-4 du code de justice administrative.

Si les parties n'arrivent à aucun règlement amiable du litige, celui-ci sera alors du ressort du Tribunal administratif de Lille.

### **Article 19 Documents contractuels**

---

Les documents contractuels sont les suivants :

- La présente Convention ;
- Annexe 1/1 : Plan du parcours

Fait en deux exemplaires originaux à Lille le

La Métropole Européenne de Lille  
Pour le Président de la MEL,  
Le Chef de service Espaces Naturels

La Commune de Hem  
Pour l'Occupant,  
Service Sports

JEAN-FRANÇOIS ANTOINE

LAURENCE ROBYN

**ANNEXE 1 : PLAN DU PARCOURS**

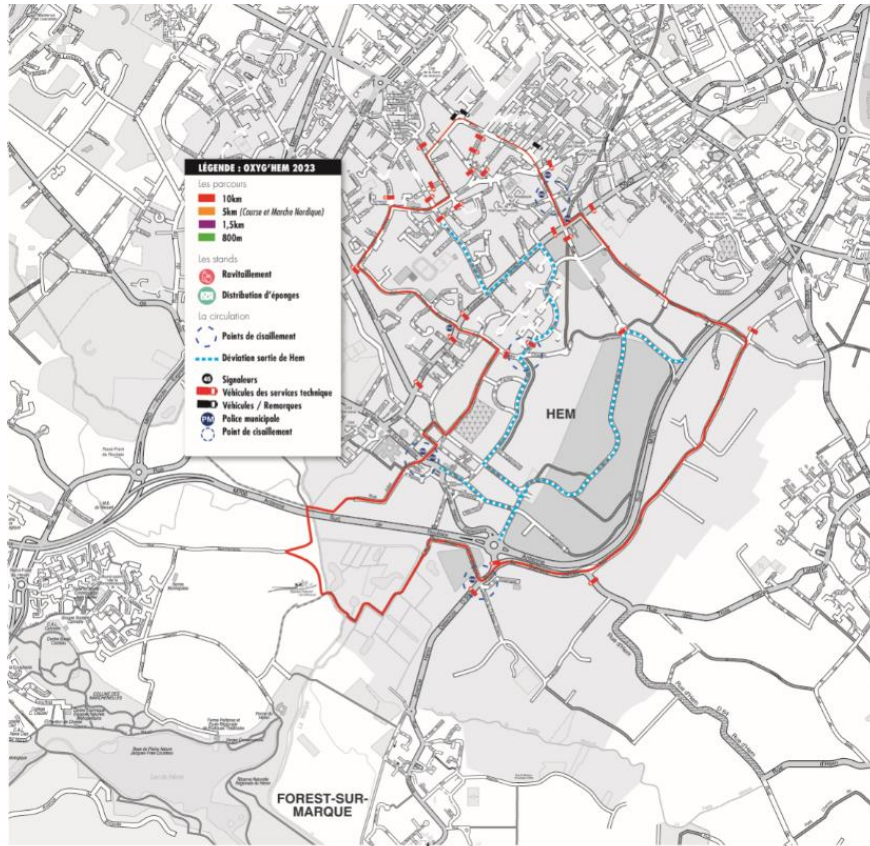



Service des sports  
Tél. 03 20 66 58 02

Hem, le - 8 FEV. 2023

Monsieur CAUDRON Gérard  
Maire de Villeneuve d'Ascq  
Hôtel de Ville  
Place Salvador Allende,  
59650 VILLENEUVE D'ASCQ

Nos réf. : LR  
Objet : Courses Oxyg'hem 2023  
Affaire suivie par Laurence Robyn

Monsieur le Maire,

Depuis maintenant plus de 20 ans, la ville et l'OMS de Hem organisent les courses pédestres « Oxyg'hem » qui se déroulent chaque jeudi de l'ascension.

Depuis plusieurs années, le parcours du 10 km emprunte une partie des chemins situés sur le territoire de votre commune. Nous reconduisons le même parcours pour l'édition 2023 qui se déroulera le jeudi 18 mai prochain, sous réserve des mesures sanitaires édictées par le gouvernement.

Par ce courrier, nous vous sollicitons pour l'obtention d'une autorisation de passage. La ville de Hem prendrait alors en charge toutes les mesures nécessaires au bon déroulement de la manifestation (les arrêtés municipaux, le barriérage, la sécurité, le balisage et le nettoyage).

Nous ne manquerons pas de prendre contact avec les services de la MEL pour la rédaction de la convention relative à l'occupation de l'espace naturel.

Restant à votre disposition pour toutes informations complémentaires, nous vous prions d'agréer, Monsieur le Maire, l'assurance de notre considération distinguée.



Etienne DELEPAUT  
Conseiller délégué spécial aux  
Sports et aux équipements sportifs

PJ : Parcours du 10 km Oxyg'hem 2023

Toute correspondance doit être adressée impersonnellement à Monsieur le Maire, Hôtel de ville - BP. 30 001 - 59510 HEM



DGS

Standard mairie: 03 20 66 58 00 - Fax: 03 20 66 58 10 - [www.ville-hem.fr](http://www.ville-hem.fr)

**23-DD-0307**

**Décision Directe**  
**Par délégation du Conseil**  
**de la Métropole européenne de Lille**

HALLUIN -

**RECALIBRAGE DE LA LYS - CESSION A VOIES NAVIGABLES DE FRANCE**

Le Président du conseil de la métropole européenne de Lille ;

Vu le code général des collectivités territoriales et notamment ses articles L.5211-9 et L.5211-10 ;

Vu la délibération n°22-C-0068 du 29 avril 2022 modifiée par la délibération n°22-C-0362 du 16 décembre 2022, portant délégation des attributions du conseil au Président du Conseil communautaire et autorisant leur délégation de signature à Mmes et MM. les Vice-présidents et Conseillers métropolitains délégués ainsi qu'aux membres de la direction générale ;

Vu l'arrêté n° 22-A-0465 du 20 décembre 2022 portant délégation de fonctions aux membres de l'exécutif ;

Vu l'arrêté n° 22-A-0466 du 20 décembre 2022 modifié par l'arrêté n° 23-A-0097 du 23 mars 2023 portant délégation de signature des attributions du conseil, déléguées au Président du Conseil communautaire, à Mmes et MM. les Vice-présidents et Conseillers métropolitains délégués ;

Vu l'arrêté n° 23-A-0098 du 23 mars 2023 portant définition des modalités de signature en cas d'absence ou d'empêchement et détermination des actes et documents pour lesquels délégation de signature est accordée aux membres de la direction générale et aux responsables de services, selon les ordres de priorités indiqués ;

Vu l'acte notarié en date du 3 novembre 2015 décidant l'acquisition de la parcelle AD n° 176 dont est issue la parcelle AD n° 290, sise rue de la Lys à Halluin, d'une surface de 219 m<sup>2</sup>, et de la parcelle AI n°46 dont est issue la parcelle AI n° 123, divisée à son tour et créant la parcelle AI n° 216, sise lieudit Les Usines à Halluin, pour une surface de 30 m<sup>2</sup> ;

Vu le document d'arpentage n° 1836e en date du 23 mai 2018 créant la parcelle AI n° 216 ;



23-DD-0307

## Décision directe Par délégation du Conseil

Vu la décision n° 21-DD-0603 du 27 août 2021 décidant l'acquisition des parcelles AD n° 280 et 282 sise rue de la Lys à Halluin, pour respectivement 541 et 439 m<sup>2</sup>, dans le cadre de la convention opérationnelle entre la MEL et l'EPF, régularisée par acte notarié en date du 27 janvier 2022 ;

Considérant que l'établissement Voies Navigables de France souhaite acquérir cet ensemble de parcelles d'une superficie totale de 1 229 m<sup>2</sup> en vue des travaux d'élargissement de la Lys ;

Considérant qu'en application de l'article L. 5211-37 du code général des collectivités territoriales, l'autorité compétente de l'État a été sollicitée ; que, par son avis du 21 octobre 2022, la Direction de l'immobilier de l'État a estimé la valeur vénale du tènement foncier à 30 725 € HT, soit 25 € HT/m<sup>2</sup> ;

Considérant qu'il convient par conséquent de céder les parcelles AI 216, AD 280, 282 et 290 à Voies Navigables de France pour un coût total de 30 725 € HT ;

### DÉCIDE

**Article 1.** De céder, en l'état et libres d'occupation, les parcelles non bâties sises à rue de la Lys et lieudit Les Usines à Halluin, cadastrées section AI n° 216, AD n° 280, 282 et 290 pour respectivement 30, 541, 439 et 219 m<sup>2</sup>, au profit de Voies Navigables de France ou toute entité spécialement constituée et à laquelle elle se substituerait dans le cadre de cette cession ;

**Article 2.** La cession s'opèrera au prix de 25 € HT/m<sup>2</sup>, soit un total de 30 725 € HT, conforme au prix estimé par la Direction de l'immobilier de l'État, aux frais exclusifs de l'acquéreur ;

**Article 3.** Le transfert de propriété interviendra lors de la signature de l'acte administratif, au plus tard le 31 décembre 2023, date au-delà de laquelle la présente décision sera considérée comme nulle et non avenue ;

**Article 4.** D'autoriser la signature de tout acte et document à intervenir dans le cadre de cette cession ;

**Article 5.** D'imputer les recettes d'un montant de 30 725 € HT aux crédits à inscrire au budget annexe Activités immobilières et économiques en section investissement ;

**Décision directe**  
**Par délégation du Conseil**

**Article 6.** La présente décision, transcrite au registre des actes de la Métropole européenne de Lille, est susceptible de recours devant le tribunal administratif de Lille dans un délai de deux mois à compter de sa publicité ;

**Article 7.** M. le Directeur général des services et M. le Comptable public sont chargés, chacun en ce qui le concerne, de l'exécution de la présente décision qui sera transmise à M. le Préfet de la Région Hauts de France, Préfet du Département du Nord.